



Raport preliminar

întocmit la data de 31 decembrie 2022



Cuprins

Sumar executiv	2
Principalii indicatori financiari și operaționali	3
Analiza rezultatelor individuale și consolidate pentru trimestru 4 și ale anului 2022	6
Situații financiare individuale și consolidate interimare simplificate la data de 31 decembrie 2022	15
Date de contact	35
Aflați mai multe despre Bursa de Valori București	35

Note

Acest raport consolidat al administratorilor prezintă rezultatele financiare consolidate trimestriale preliminare ale Bursei de Valori București (BVB), întocmite în conformitate cu Standardele Internaționale de Raportare Financiară adoptate de Uniunea Europeană, precum și cu reglementările Autorității de Supraveghere Financiară (ASF). Rezultatele financiare la 31 decembrie 2022 sunt în curs de auditare.

Indicatorii financiari prezentați în comentariile conducerii executive, exprimați în milioane lei, sunt rotunjiți la cel mai apropiat număr întreg, prin urmare pot rezulta mici diferențe de reconciliere.

Entități incluse în procesul de consolidare: Bursa de Valori București, Depozitarul Central, CCP.RO Bucharest.

Sumar executiv

Evenimente cheie în trimestrul 4 2022

O nouă serie obligațiuni guvernamentale în cadrul programului Fidelis - 1,65 mld. lei atrași de la investitori

BCR listează obligațiuni corporative - 325,5 mil. lei

Raiffeisen Bank listează obligațiuni sustenabile -334 mil. lei

Bursa de Valori București celebrează 140 de ani de la înființarea primei burse de valori mobiliare în România.

Indicii înregistrează creșteri pe parcursul T4

La 31 decembrie 2022:

Indicele BET: **11.663,53 (-10,70% YTD)**

Indicele BET-TR: **22.685,99 (-1,85% YTD)**

Valoarea totală a tranzacțiilor pe piața principală în 2022 a atins 23,2 mld. lei (+16% față de 2021).

Capitalul social al filialei CCP.RO a fost majorat cu suma de 7 mil. lei, prin aportul realizat de noul acționar Societatea Energetică ELECTRICA S.A.

Cifre cheie – 2022

BVB Individual

Crește încrederea investitorilor în perspectivele oferite de BVB - prețul de închidere al acțiunii BVB la 31 decembrie 2022 atinge valoarea de 35,3 lei. (+38% a/a)

Profit net de 11,04 mil. lei, creștere de **34%** sau **2,83 mil. lei** comparativ cu 2021.

Profit operațional de 9,85 mil. lei, cu 2,2 mil. lei mai mare vs. 2021 (+29% a/a)

Venituri operaționale de 32,70 mil. lei, creștere de **23% a/a**, generată, în principal, de veniturile din tranzacționare.

Cheltuieli operaționale de 22,85 mil. lei, +21% a/a, influențate de avansul cheltuielilor de personal, precum și al altor cheltuieli operaționale, impact al creșterii inflației.

BVB Grup

Rezultate financiare influențate de evoluția pozitivă pe toate segmentele de business.

Profit net de 10,43 mil. lei, +97% sau **5,14 mil. lei** comparativ cu 2021.

Profitul operațional crește de peste 2x până la 8,79 mil. lei, cu 6,13 mil. lei mai mare vs. 2021.

Venituri operaționale de 56,54 mil. lei, mai mari cu **10,37 mil. lei vs 2021, +22% a/a**, influențate de avansul veniturilor pe toate segmentele cu activitate ale Grupului.

Cheltuieli operaționale de 47,75 mil. lei, creștere de 10% a/a, pe fondul avansului cheltuielilor de personal și al altor cheltuieli operaționale înregistrate pe segmentele tranzacționare și post-tranzacționare ale Grupului.

Perspective pentru trimestrul 1 2023

Solicitarea oficiala pentru autorizarea contrapărții centrale CCP.RO, împreună cu documentația aferentă, a fost depusă la Autoritatea de Supraveghere Financiară (ASF), în conformitate cu prevederile art. 14 și art. 17 din Regulamentul (UE) nr. 648/2012 privind instrumentele financiare derivate extrabursiere, contrapărțile centrale și registrele centrale de tranzacții (EMIR).

Principalii indicatori financiari și operaționali

Rezultate financiare preliminare individuale și consolidate ale anului 2022 (mil. lei, dacă nu este specificat altfel)

	BVB Individual			GRUP		
	2022 (prelim.)	2021	Variație (%)	2022 (prelim.)	2021	Variație (%)
Venituri operaționale	32,70	26,60	23%	56,54	46,17	22%
Cheltuieli operaționale	<u>(22,85)</u>	<u>(18,96)</u>	<u>21%</u>	<u>(47,75)</u>	<u>(43,51)</u>	<u>10%</u>
Profit operațional	9,85	7,64	29%	8,79	2,66	230%
<i>Marja operațională</i>	<i>30%</i>	<i>29%</i>		<i>16%</i>	<i>6%</i>	
Venit/(Cheltuieli) net(e) financiar(e)	2,90	2,06	41%	3,52	3,69	-5%
Profit înainte de impozitare	<u>12,75</u>	<u>9,70</u>	<u>31%</u>	<u>12,31</u>	<u>6,35</u>	<u>94%</u>
Profitul net al perioadei	11,04	8,21	34%	10,43	5,29	97%
<i>Marja netă</i>	<i>34%</i>	<i>31%</i>		<i>18%</i>	<i>11%</i>	
Profit net atribuibil acționarilor (lei/acțiune)**	1,3710	1,0200	34%	1,3203	0,8030	97%
<i>Rentabilitatea capitalului</i>	<i>10%</i>	<i>8%</i>		<i>7%</i>	<i>4%</i>	

***Profitul atribuibil consolidat și rezultatul pe acțiune consolidat, sunt informații care sunt prezentate conform cerințelor Standardelor Internaționale de Raportare Financiară (IFRS) și nu reprezintă baza de acordare a dividendelor BVB. Valorile aferente Grupului sunt calculate în baza sumelor atribuibile acționarilor societății mama. Propunerea de repartizare a profitului BVB sub forma de dividende se realizează din profitul net al Bursei de Valori București SA (BVB individual) conform politicii de dividende publicata pe website-ul BVB, în secțiunea "Relația cu investitorii".*

Rezultate financiare preliminare individuale și consolidate – Trimestrul 4 2022

(mil. lei, dacă nu este specificat altfel)

	BVB Individual			GRUP		
	Trim.4 2022 (prelim.)	Trim.4 2021	Variație (%)	Trim.4 2022 (prelim.)	Trim.4 2021	Variație (%)
Venituri operaționale	8,16	8,20	0%	13,86	13,49	3%
Cheltuieli operaționale	<u>(7,14)</u>	<u>(5,46)</u>	<u>31%</u>	<u>(14,21)</u>	<u>(12,50)</u>	<u>14%</u>
Profit operațional	1,02	2,74	-63%	(0,35)	0,99	-
<i>Marja operațională</i>	<i>13%</i>	<i>33%</i>		<i>-3%</i>	<i>7%</i>	
Venit/(Cheltuieli) net(e) financiar(e)	(0,32)	0,35	-	0,17	0,74	-77%
Profit înainte de impozitare	<u>0,71</u>	<u>3,09</u>	<u>-77%</u>	<u>(0,18)</u>	<u>1,73</u>	<u>-</u>
Profitul net al perioadei	0,52	2,68	-80%	(0,29)	1,47	-
<i>Marja netă</i>	<i>6%</i>	<i>33%</i>		<i>-2%</i>	<i>11%</i>	
Profit net atribuibil acționarilor (lei/acțiune)**	0,0651	0,3329	-80%	0,0298	0,2468	-88%
<i>Rentabilitatea capitalului</i>	<i>0%</i>	<i>2%</i>		<i>0%</i>	<i>1%</i>	

Poziția financiară individuală și consolidată (mil. lei, dacă nu este specificat altfel)

	BVB individual			GRUP		
	31 Dec. 2022 (prelim.)	31 Dec. 2021	Variație (%)	31 Dec. 2022 (prelim.)	31 Dec. 2021	Variație (%)
Total active, din care:	121,29	117,72	3%	198,58	189,56	5%
<i>Investiții în filiale</i>	67,74	67,74	0%	-	-	-
<i>Creante comerciale și alte creante</i>	5,22	2,86	82%	10,42	7,32	42%
<i>Numerar și echivalente numerar</i>	1,58	3,15	-50%	33,01	32,75	1%
<i>Active financiare contabilizate la cost amortizat</i>	30,69	30,38	1%	78,75	91,26	-14%
<i>Active financiare contabilizate la cost amortizat, restricționate</i>	-	-	-	22,15	24,09	-8%
Total datorii, din care:	9,35	8,96	4%	44,36	44,24	0%
<i>Datorii comerciale și alte datorii</i>	4,43	3,57	24%	33,01	32,08	3%
Total capitaluri, din care:	111,94	108,75	3%	154,23	145,33	6%
<i>Total capitaluri proprii atribuibile acționarilor Societății</i>	111,94	108,75	3%	109,31	106,16	3%
<i>Interese fără control</i>	-	-	-	44,92	39,17	15%

Statistici acțiunea BVB, societate mamă (lei, dacă nu este specificat altfel)

	2022	2021	Variație (%)	Trim. 4 2022	Trim. 4 2021	Variație (%)
Preț închidere (e-o-p)	35,30	25,50	38%	35,30	25,50	38%
Preț mediu ponderat	28,65	24,81	15%	32,97	25,14	31%
Maxim (intraday)	36,50	26,90	36%	36,50	26,10	43%
Minim (intraday)	22,70	23,10	-2%	31,30	24,00	27%
Total rulaj (mil. lei)	32,36	36,33	-11%	9,56	6,31	-9%
Rulaj mediu zilnic (mil. lei)	0,13	0,14	-11%	0,15	0,17	-9%

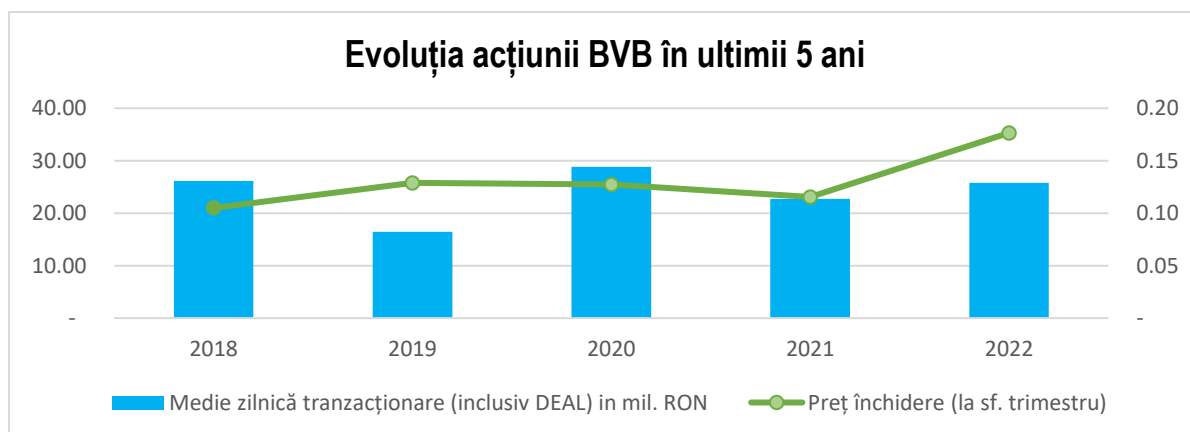

Indicatori operaționali – segment tranzacționare (mil. lei, toate piețele)

Valoare tranzacții	2022	2021	Variație (%)	Trim. 4 2022	Trim. 4 2021	Variație (%)
Acțiuni, unități, drepturi	13.703	12.325	11%	3.166	3.709	-15%
<i>Din care Acțiuni piața reglementată, fără oferte</i>	<i>10.340</i>	<i>10.057</i>	<i>3%</i>	<i>2.294</i>	<i>2.851</i>	<i>-20%</i>
Certificate	821	871	-6%	136	254	-47%
Titluri cu venit fix	<u>9.499</u>	<u>8.437</u>	<u>13%</u>	<u>2.675</u>	<u>3.656</u>	<u>-27%</u>
Total	24.023	21.633	11%	5.977	7.619	-22%
Medie zilnică (acțiuni, fără oferte publice)*	41,19	39,59	4%	37,00	44,54	-17%
Medie zilnică (acțiuni, inclusiv oferte publice)*	51,98	43,63	19%	49,70	51,70	-4%

*Valoare pentru Piața Reglementată

Indicatori operaționali – segment post-tranzacționare și registru

	2022	2021	Variație (%)	Trim. 4 2022	Trim. 4 2021	Variație (%)
Nr. societăți cu contract administrare registru la DC	859	875	-2%	859	875	-2%
Nr. operațiuni rezultate din evenimente corporative	786	708	11%	451	420	7%
<u>Decontare locală</u>						
Valoare tranzacții decontate pe bază netă (mld. lei)	38,26	31,90	20%	9,84	11,32	-13%
Valoare tranzacții decontate pe bază brută (mld. lei)	3,05	2,37	29%	0,90	0,75	19%
<u>Decontare pe platforma T2S (euro)</u>						
Valoare tranzacții decontate pe bază brută (mil. eur)	725,18	738,26	-2%	197,46	217,38	-9%
Portofoliu mediu lunar gestionat de agenții custode (mld. lei)	62,44	56,81	10%	60,77	60,92	0%

Analiza rezultatelor individuale și consolidate în trimestrul patru și ale anului 2022

Evoluția macroeconomică și a piețelor financiare în trimestrul 4 al anului 2022

Ultimul trimestru din 2022 a fost marcat în continuare de efectele desfășurării războiului din Ucraina și de presiunile inflaționiste ce au atins un nivel semnificativ atât la nivel global cât și pe plan local, în contextul unei încetiniri ale economiei globale.

La nivel local, cele mai recente cifre privind dinamica PIB-ului României au arătat o creștere economică în al treilea trimestru de 3,8%, an-pe-an, evoluție sub așteptările analiștilor și în încetinire semnificativă față de primele două trimestre pe fondul încetinirii consumului, dar cu componenta de investiții în accelerare.

Rata șomajului a înregistrat o creștere față de trimestrul anterior către nivelul de 5,6%, piața muncii rămânând însă robustă. Inflația a rămas în continuare la un nivel deosebit de ridicat, respectiv de 16,4% în luna decembrie și așteptările sunt ca aceasta să reintre pe un trend descendent la începutul anului viitor. Cu toate acestea, pe termen mediu, inflația va rămâne semnificativ deasupra nivelului țintă al băncii centrale, fapt ce va pune în continuare presiune pe politica monetară.

În continuarea eforturilor de a tempera creșterea prețurilor, Consiliul de Administrație al BNR a decis în cadrul ședințelor din octombrie și noiembrie noi creșteri a ratei de politică monetară, încheind trimestrul al patrulea cu o rată cheie de 6,25%. Cu toate acestea, având în vedere nivelul actual al inflației și incertitudinile prezente în economie, sunt așteptate noi creșteri a ratei de politică monetară.

Cursul de schimb EUR/RON a înregistrat o ușoară creștere în trimestrul patru al anului, fluctuând în medie în jurul valorii de 4,92. În privința cursului USD/RON, acesta s-a corectat față de trimestrul anterior către nivelul mediu de 4,83, dolarul american rămânând însă la o valoare relativ apropiată de maximele istorice.

Piețele de acțiuni au înregistrat o revenire în trimestrul patru, pe fondul semnalelor că rata inflației a atins un vârf al acestui ciclu economic. Indicele BET al pieței din România a înregistrat o creștere de 9,6%, subperformând însă față de dinamica indicilor piețelor dezvoltate din Uniunea Europeană. În SUA, indicele S&P 500 a crescut cu 7,1%, în timp ce în Marea Britanie, FTSE 100 s-a apreciat cu 8,1%. De asemenea, indicele german DAX a înregistrat o performanță pozitivă de 15%, în timp ce indicele MSCI Emerging Markets a crescut cu 9,2%.

Analiza evoluției principalilor indicatori financiari individuali și ai Grupului în trimestrul 4 al anului 2022

Veniturile operaționale BVB Individual* în T4 2022 au rămas relativ constante față de T4 2021, la valoarea de 8,17 mil. lei (8,20 mil. lei în T4 2021).

T4 2022 vs T3 2022: veniturile operaționale au crescut 32% în principal, datorită veniturilor din tranzacționare mai mari (+23%) atât pe piața principală, acțiuni – tranzacții regulare, precum și din ofertele publice, creștere susținută de veniturile din parteneriate și de serviciile IT pentru dezvoltările software efectuate în cursul anului 2022.

Veniturile operaționale Depozitarului Central (DC) individual* în T4 2022: avans de 12% față de T4 2021 până la valoarea de 6,25 mil. lei, generat de ambele segmente de business, post-tranzacționare (+5%) urmare a creșterii valorii portofoliilor administrate de către custozii, precum și registru, creștere de 18% generată de veniturile din operațiuni prestate pentru emitenți, pe fondul indexării unor tarife, inclusiv al tarifului de mentinere pentru emitenți dar și a creșterii veniturilor pentru serviciile prestate detinătorilor de instrumente financiare.

T4 2022 vs T3 2022: creștere de 2% generată, în principal, de veniturile din segmentul post-tranzacționare (+10%), în timp ce veniturile din segmentul registru au scăzut cu 15%, ca urmare a reducerii numărului de distribuiri de dividende și evenimente corporative.

CCP.RO nu a înregistrat venituri operaționale în T4 2022.

- **Veniturile operaționale consolidate ale Grupului BVB în T4 2022,** creștere de 3% până la valoarea de 13,86 mil. lei, comparativ cu 13,49 mil. lei în T4 2021 susținută, în principal, de avansul segmentului registru dar și a celui de post-tranzacționare.

T4 2022 vs T3 2022: veniturile operaționale consolidate au înregistrat o creștere de 13% sau 1,64 mil. lei, influențate de evoluția veniturilor segmentului de tranzacționare.

Cheltuielile operaționale, BVB individual* în T4 2022 - creștere de 31% sau 1,68 mil. lei față de T4 2021 până la valoarea de 7,14 mil. lei pe fondul avansului cheltuielilor de personal, urmare a estimărilor lunare de bonusuri și SOP efectuate (nivel redus în 2021) și a indexării și ajustării anuale a salariilor conform Politicii de Remunerare (aprilie 2022). Creșterea este susținută și de evoluția cheltuielilor cu servicii prestate de terți, influențate de evenimentele organizate în trimestrul IV (Aniversare BVB 140 ani) precum și de înregistrarea estimărilor de cheltuieli cu serviciile prestate în cursul anului 2022, dar nefacturate până la sfârșitul anului.

T4 2022 vs T3 2022: creștere de 38% a cheltuielilor operaționale în T4 2022, influențate de creșterea cheltuielilor de personal, din estimări cheltuieli bonusuri & SOP și concedii neefectuate, a cheltuielilor din zona de marketing și evenimente, precum și a estimărilor pentru facturi nesosite efectuate la sfârșitul anului.

Cheltuielile operaționale, DC individual* în T4 2022 – creștere de 12% față de T4 2021, până la valoarea de 5,96 mil. lei pe fondul cheltuielilor de personal mai mari, în principal, ca urmare aplicării anuale a Politicii de remunerare și a estimărilor de bonusuri aferente anului 2022, dar și avansului altor cheltuieli operaționale, impact din creșterea inflației.

T4 2022 vs T3 2022: cheltuielile operaționale au înregistrat o creștere de 18% sau 0,92 mil. lei, în principal, generată de cheltuielile de personal (estimări cheltuieli cu bonusuri de performanță și concedii neefectuate) dar și de avansul altor cheltuieli operaționale.

* inclusiv tranzacțiile intra-grup

Cheltuielile operaționale, CCP.RO individual* în T4 2022: 1,67 mil. lei, scădere de 18% față de T4 2021, pe fondul unor cheltuieli mai mici de consultanță, ca urmare a capitalizării unei componente din contractul de consultanță în vederea autorizării, care au întrunit criteriile de clasificare ca imobilizări necorporale .

T4 2022 vs T3 2022: cheltuielile operaționale au crescut cu 45%, influentate în principal de serviciile prestate de terti legate de implementarea și utilizarea conexiunii Swift, precum și de avansul cheltuielilor de personal urmare a estimării cheltuielilor cu concediile neefectuate aferente anului 2022.

- **Cheltuielile operaționale consolidate în T4 2022** au crescut cu 14% sau 1,71 mil. lei până la valoarea de 14,21 mil. lei comparativ cu T4 2021 urmare a avansului cheltuielilor de personal și al altor cheltuieli operaționale, influențate de creșterea inflației.

T4 2022 vs T3 2022: creștere de 26% sau 2,92 mil. lei, influențată de avansul cheltuielilor de personal la nivel de Grup dar și al altor cheltuieli operaționale, în principal, influentate de creșterea inflației.

Rezultatul operațional, BVB individual* în T4 2022: profit în valoare de 1,02 mil. lei, în scădere cu 63% față de T4 2021 este direct influențat de creșterea cheltuielilor operaționale.

- **Rezultatul operațional consolidat al Grupului BVB în T4 2022** este pierdere în valoare de 0,35 mil. lei vs profit de 0,99 mil. lei în T4 2021 creșterea cheltuielilor operaționale consolidate fiind superioară avansului veniturilor operaționale consolidate

Rezultat financiar net, BVB individual* în T4 2022, pierdere de 0,32 mil. lei vs profit de 0,35 mil. lei, pe fondul unor cheltuieli din diferențe de curs valutar nerealizate, determinate de aprecierea RON față de USD înregistrată în T4 2022.

Rezultat financiar net, DC individual* în T4 2022, profit de 0,12 mil. lei +26% vs T4 2021, pe fondul unor venituri din dobânzi mai mari comparativ cu perioada precedentă.

- **Rezultat financiar net consolidat în T4 2022,** profit de 0,17 mil. lei, în scădere de la 0,74 mil. lei, influențat de înregistrarea pe segmentul de tranzacționare a unor cheltuieli nerealizate din diferențe de curs valutar din reevaluarea investițiilor financiare în USD, pe fondul aprecierii RON vs USD din cursul trimestrului 4.

Rezultatul net, BVB individual* în T4 2022: profit de 0,52 mil. lei, cu 2,15 mil. lei mai mic comparativ cu T4 2021, fiind direct influențat de evoluția rezultatului operațional.

Rezultatul net, DC individual* în T4 2022: crește cu 21% până la valoarea de 0,37 mil. lei vs T4 2021 influențat de evoluția pozitivă atât a rezultatului operațional cât și a celui financiar.

Rezultatul net, CCP.RO individual* în T4 2022: pierdere de 1,18 mil. lei, nivel îmbunătățit comparativ cu T4 2021 (1,52 mil. lei) influențat de scăderea cheltuielilor operaționale.

- **Rezultat net consolidat al Grupului BVB în T4 2022 :** pierdere de 0,29 mil. lei vs profit de 1,47 mil. lei în T4 2021, pe fondul scăderii rezultatului operațional, precum și a rezultatului financiar.

* inclusiv tranzacțiile intra-grup

Analiza evoluției principalilor indicatori financiari individuali și ai Grupului în anul 2022

Venituri operaționale BVB Individual* în 2022 au înregistrat o creștere de 23% sau 6,10 mil. lei comparativ cu perioada precedentă, de la 26,60 mil. lei la 32,70 mil. lei, generată de avansul de 25% al veniturilor din tranzacționare, în principal, al veniturilor din oferte publice-acțiuni, creștere de 4 mil. RON față de anul precedent, dar și al tranzacțiilor pe piața principală de acțiuni-regular cu 7%.

Veniturile din taxe emitenți au crescut față de 2021 cu 7%, (creștere inclusiv din actualizarea tarifelor cu rata inflației), iar veniturile din vânzare date cu 10%, pe fondul creșterii numărului de utilizatori.

Creșterea este susținută și de veniturile din parteneriate media și evenimente, acestea fiind mai mari de peste 3x comparativ cu anul precedent, depășind 1 mil. lei.

Venituri operaționale lunare BVB Individual*, 2022 vs 2021

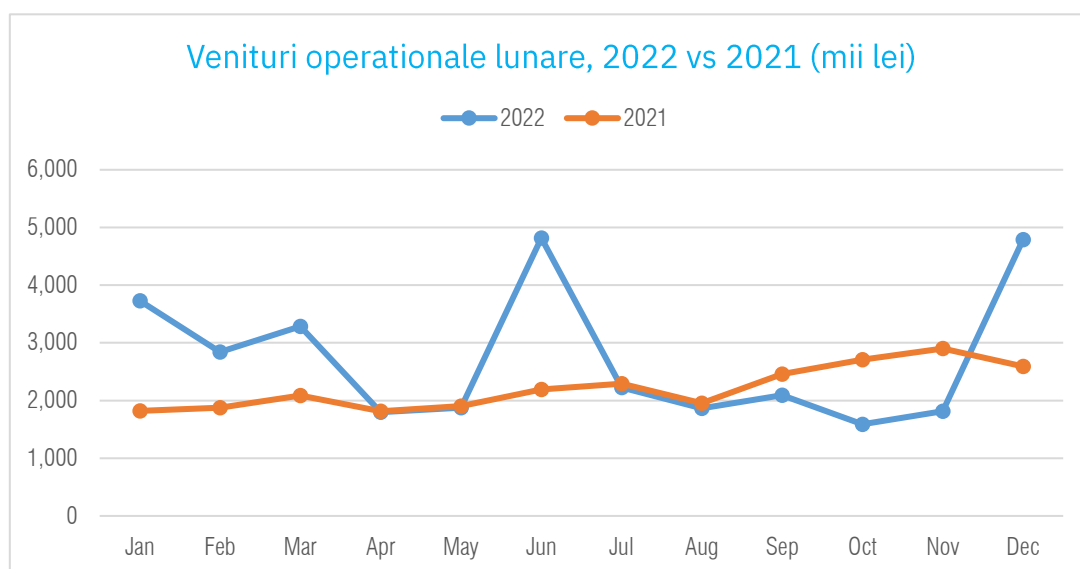

Venituri operaționale-BVB indiv.* (mil. lei)	<u>2022</u> (prelim.)	<u>2021</u>	<u>% din</u> <u>total 2022</u>	<u>Var.</u> <u>abs</u>	<u>% Var</u>
Venituri din tranzacționare, din care:	22,58	18,07	69%	4,52	25%
<i>Venituri din piața reglementată (acțiuni, obligațiuni, unități fond) excluzând ofertele</i>	14,28	13,27	44%	1,01	8%
<i>Venituri din oferte, piața reglementată</i>	6,53	2,10	20%	4,43	211%
<i>Venituri din produse structurate</i>	0,90	0,96	3%	-0,06	-6%
<i>Venituri din piața AERO</i>	0,88	1,74	3%	-0,86	-49%
Venituri tarife admitere și menținere emitenți	4,53	4,22	14%	0,31	7%
Venituri din vânzare informații bursiere	3,21	2,91	10%	0,31	11%
Alte venituri	<u>2,38</u>	<u>1,41</u>	<u>7%</u>	<u>0,97</u>	<u>69%</u>
Total venituri operaționale	32,70	26,60	100%	6,10	23%

*inclusiv tranzacțiile intra-grup

Veniturile Depozitarului Central (DC) individual* în 2022: +23% sau 4,54 mil. lei vs 2021 până la valoarea de 24,66 mil. lei, creștere generată de avansul veniturilor atât din segmentul post-tranzacționare cât și din registru, ca urmare a creșterii unor tarife, a valorii medii a portofoliului de instrumente financiare și a valorii tranzacțiilor decontate.

Veniturile aferente segmentului post-tranzacționare (DC) în 2022: 15,44 mil. lei, +18% comparativ cu perioada precedentă, ca urmare a avansului veniturilor din admitere și menținere participanți (+12% a/a), pe fondul creșterii comisionului de menținere a calității de participant, evoluție amplificată de creșterea valorii portofoliilor administrate de către custozii, în timp ce veniturile din decontare locală din piețele BVB au o creștere de 35% a/a, fiind influențate de valorile tranzacționate la BVB. Acest segment reprezintă 63% din veniturile operaționale ale DC.

Veniturile aferente segmentului registru (DC) în 2022* au înregistrat o creștere de 29%, până la valoarea de 9,05 mil. lei, datorată avansului de aproximativ 32% al veniturilor din operațiuni prestate pentru emitentii de instrumente financiare pe fondul creșterii unor tarife, inclusiv al tarifului de menținere emitentii dar și veniturilor încasate de la deținătorii de instrumente financiare (+8%) ca urmare a creșterii numărului de servicii solicitate, unele dintre ele one-off.

Acest segment reprezintă 37% din veniturile operaționale ale DC.

CCP.RO Bucharest nu a înregistrat venituri operaționale în anul 2022.

- **Veniturile operaționale consolidate ale Grupului BVB în 2022,** creștere de 22% până la valoarea de 56,54 mil. lei (46,17 mil. lei în 2021), generată de avansul de 23% sau de 5,98 mil. lei al veniturilor din segmentul tranzacționare, dar și de creșterile înregistrate pe celelalte segmente cu activitate ale Grupului.

Cheltuielile operaționale, BVB individual* în 2022 - creștere de 21% sau 3,90 mil. lei față de 2021 până la valoarea de 22,85 mil. lei, influențată, în principal, de:

- *Avansul cheltuielilor de personal* cu 2,22 mil. lei (+ 23% a/a), până la valoarea de 12,16 mil. lei, urmare a actualizării anuale a salariilor conform Politicii de Remunerare, a creșterii cheltuielilor cu estimări pentru Planul de alocare acțiuni (SOP) și bonusuri, în 2021 fiind înregistrate la un nivel redus, dar și fluctuației numărului mediu de angajați
- *Avansul cheltuielilor cu servicii prestate de terți* cu 0,62 mil. lei (+22% a/a), până la valoarea de 3,47 mil. lei, urmare a creșterii cheltuielilor cu servicii legate de evenimentele organizate, cel mai important fiind „BVB 140 ani”, dar și pe fondul unui nivel mai redus în 2021, precum și a altor servicii prestate de terți, în timp ce cheltuielile cu serviciile legate de dezvoltare afaceri au înregistrat o scădere de 17%
- *Avansul altor cheltuieli operaționale* cu 1,06 mil. lei, respectiv 17% a/a, influențat de reducerea impactului pozitiv al reversării ajustărilor din depreciere creanțelor realizate în 2021, precum și a creșterii cheltuielilor administrative, impact negativ generat de creșterea inflației.

* inclusiv tranzacțiile intra-grup

Cheltuieli operaționale BVB Individual, 2022 vs 2021

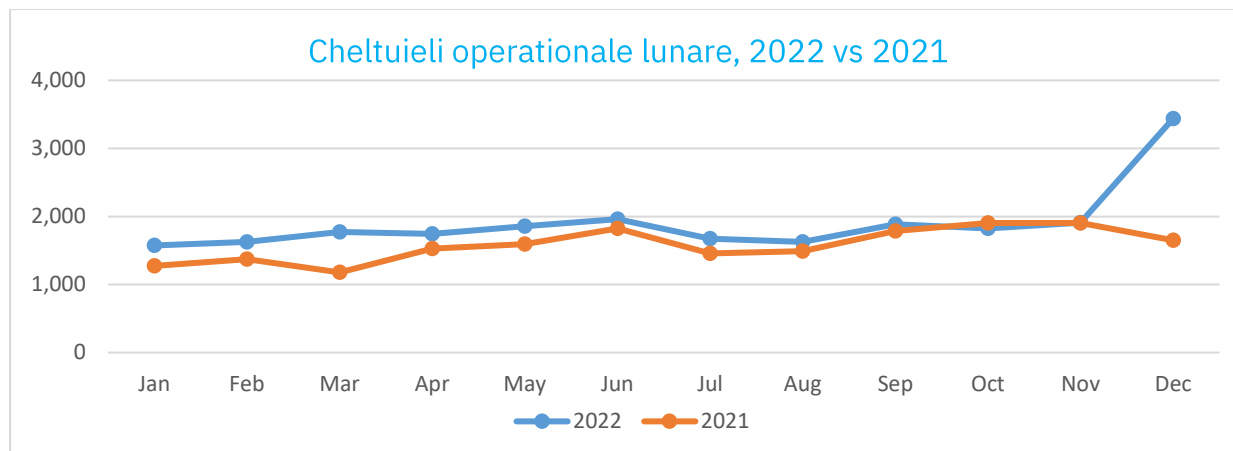

Cheltuieli operaționale-BVB indiv.* (mil. lei)	<u>2022</u> (prelim.)	<u>2021</u>	Abs. Var	% Var
Cheltuieli de personal și remunerații CA	<u>12,16</u>	<u>9,94</u>	<u>2,22</u>	<u>23%</u>
Cheltuieli cu servicii prestate de terți, din care:	<u>3,44</u>	<u>2,82</u>	<u>0,62</u>	<u>22%</u>
Comisioane și onorarii (avocați, audit)	0,65	0,56	0,09	16%
Servicii terți pentru evenimente și alte cheltuieli	1,76	1,03	0,73	71%
Servicii terți pentru dezvoltare afacere	1,02	1,23	-0,21	-17%
Alte cheltuieli operaționale, din care:	<u>7,25</u>	<u>6,19</u>	<u>1,06</u>	<u>17%</u>
Utilități clădire & Alte închirieri/ chirie și utilități	1,03	0,76	0,27	36%
Amortizare active corporale, necorporale și drepturi de utilizare active	2,23	1,97	0,27	14%
Cheltuieli de marketing, protocol și deplasări	1,68	1,65	0,03	2%
Cheltuieli mentenanță IT	0,73	0,70	0,03	4%
Deprecieri clienți - ajustare valoare	0,05	-0,34	0,39	-114%
Cheltuieli sponsorizare și mecenat	<u>0,22</u>	<u>0,14</u>	<u>0,08</u>	<u>59%</u>
Total cheltuieli operaționale	22,85	18,96	3,92	21%

Cheltuielile operaționale, DC individual* în 2022, +16% sau 2,90 mil. lei comparativ cu 2021, până la valoarea de 20,67 mil. lei, creștere generată de avansul de 22% al cheltuielilor de personal din impactul alinierii companiei la politicile contabile de Grup, în sensul recunoașterii lunare a estimărilor de bonusuri pentru anul curent, precum și indexării și ajustării anuale a salariilor conform Politicii de Remunerare.

Creșterea este susținută și de avansul altor cheltuieli operaționale, impact din creșterea inflației, dar și ca urmare a cheltuielilor mai mari cu mentenanța IT, amortizarea imobilizărilor, dar și a suplimentării provizioanelor pentru litigii.

Cheltuielile operaționale, CCP.RO individual* în 2022 – 5,04 mil. lei, în scădere de la 7,33 mil. lei în 2021, -31% a/a, determinată de reducerea cheltuielii cu consultanța în vederea autorizării ca și Contraparte Centrală, o componentă din contractul de consultanță întrunind criteriile de capitalizare în categoria imobilizărilor necorporale.

* inclusiv tranzacțiile intra-grup

- **Cheltuielile operaționale consolidate în 2022** au înregistrat o creștere de 10% a/a până la valoarea de 47,75 mil. lei, fiind influențate de:
 - Avansul de 21%, respectiv 4,57 mil. lei până la valoarea de 26,67 mil. lei a cheltuielilor de personal consolidate, influențate de impactul estimărilor aferente bonusurilor de performanță anuale, inclusiv din alinierea Depozitarului Central la politicile contabile adoptate la nivel de Grup, (impact +1,34 mil. lei) și de aplicarea anuală a Politicii de remunerare - indexare și ajustare la nivelul pieței - (în cazul BVB și DC).
 - Scăderii de 24% a cheltuielilor cu servicii prestate de terți de la 8,1 mil. lei la 6,2 mil. lei, ca urmare a reducerii serviciilor de consultanță înregistrate de CCP.RO
 - Avansului de 12% sau 1,59 mil. lei al altor cheltuieli operaționale până la valoarea de 14,90 mil. lei pe fondul majorării cheltuielilor cu amortizarea aferentă imobilizărilor necorporale și corporale, a cheltuielilor cu mentenanța IT, precum și a cheltuielilor administrative, impact negativ al creșterii inflației.

Profit operațional, BVB individual* în 2022 de 9,85 mil. lei, +29% comparativ cu 2021 (7,64 mil. lei), cu o marja operațională îmbunătățită de 30%, evoluția veniturilor operaționale fiind superioară avansului cheltuielilor operaționale.

Evoluție lunară în 2022, BVB Individual (mii lei)

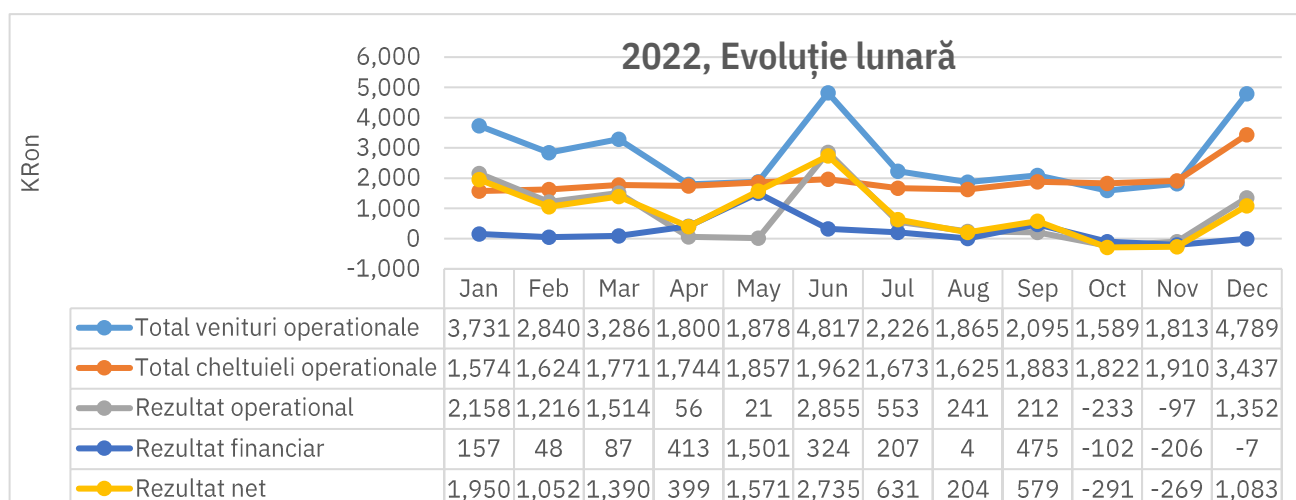

Profit operațional, DC individual* în 2022 de 3,99 mil. lei, +70% față de 2021, cu o marjă operațională de 16%, rezultat al creșterii veniturilor operaționale superioare avansului cheltuielilor operaționale.

Pierdere operațională CCP.RO individual* în 2022 de 5,05 mil. lei, scădere de 31% față de 2021 (7,33 mil. lei), evoluție similară cu cea a cheltuielilor operaționale având în vedere că societatea nu înregistrează venituri operaționale.

- **Profitul operațional consolidat al Grupului BVB în 2022** este de 8,79 mil. lei, creștere de 2x sau 6,13 mil. lei față de perioada precedentă, generată, în principal, de avansul de veniturilor operaționale consolidate, fiind înregistrate creșteri pe toate segmentele cu activitate Grupului.

* inclusiv tranzacțiile intra-grup

Venit financiar net, BVB individual* în 2022 a fost de 2,90 mil. lei, creștere de 41% față de 2021 (2,06 mil. lei), generată, în principal, de recunoasterea veniturilor din dividende de la Depozitarul Central aferente anului 2021, în valoare de 1,53 mil. lei, în timp ce veniturile nerealizate din diferențe de curs valutar au fost mai mici, urmare a aprecierii RON vs EUR, dar și urmare a impactului advers asupra plasamentelor financiare în USD al variațiilor cursului RON/USD din cursul anului 2022.

Veniturile din dividende de la Depozitarul Central au fost eliminate la consolidare, astfel nu se regăsesc în venitul financiar consolidat pentru anul 2022.

Venit financiar net, DC individual în 2022, creștere de 138% până la valoarea de 1,11 mil. lei generată de veniturile din dobanzi mai mari realizate, ca urmare a creșterii dobanzilor la plasamentele financiare deținute.

Venit financiar net, CCP.RO individual în 2022 - scădere de 40% până la valoarea de 1,03 mil. lei față 1,74 mil. lei în 2021 urmare a aprecierii RON vs EUR, impact advers în valoarea plasamentelor denominate în EUR.

- **Venituri financiare nete consolidate în 2022** de 3,52 mil. lei, scădere de 5% comparativ cu 2021.

Profit net, BVB individual* în 2022 de 11,04 mil. lei, +34% sau 2,83 mil. lei în 2021 (8,21 mil. lei), cu o marjă netă de 34%, direct influențat atât de evoluția rezultatului operațional cât și a rezultatului financiar.

Profit net, DC individual* în 2022 de 4,31 mil. lei, +82% a/a (2021: 2,36 mil. lei), ca urmare a impactului pozitiv generat de evoluția rezultatului operațional și a rezultatului financiar.

Pierdere netă, CCP.RO individual* în 2022 de 3,38 mil. lei, rezultat îmbunătățit comparativ cu perioada precedentă (2021: 4,70 mil. lei) influențat de evoluția pierderii operaționale.

- **Profitul net consolidat al Grupului BVB în 2022** se situează la valoarea de 10,43 mil. lei, +97% a/a, (5,29 mil. lei în 2021), fiind direct influențat de evoluția pozitivă a rezultatului operațional.

* inclusiv tranzacțiile intra-grup

Analiza poziției financiare BVB individual* la sfârșitul anului 2022

Total active la 31 decembrie 2022, în valoare de 121,29 mil. lei, creștere de 3% comparativ 117,72 mil. lei la decembrie 2021.

Activele imobilizate – scădere de 2% comparativ cu începutul anului, de la 96,78 mil. lei până la 94,82 mil. lei, în principal datorată reducerii valorii instrumentelor financiare cu maturitate mai mare de un an urmare a reclasificării acestora cu scadența mai mica de un an în active curente.

Activele curente - creștere de 26% sau 5,54 mil. lei comparativ cu începutul anului, de la 20,94 mil. lei la 26,47 mil. lei, pe fondul creșterii valorii instrumentelor financiare cu maturitate mai mica de un an și a depozitelor bancare, susținută și de creșterea soldului creanțelor comerciale urmare a veniturilor din tranzacționare cu 111% mai mari realizate în luna decembrie 2022 comparativ cu aceeași lună a anului precedent.

Datoriile totale însumează 9,35 mil. lei, creștere de 4% față de valoarea de la 31 decembrie 2021 (8,97 mil. lei), în principal, pe fondul a creșterii a datoriilor comerciale și alte datorii, în speță, a estimărilor pentru facturile nesosite și alte datorii cu personalul efectuate la sfârșitul anului.

Capitalurile proprii, ușoară creștere de 3% comparativ cu 31 decembrie 2021, până la valoarea de 111,94 mil. lei, influențate de avansul rezultatului curent.

Analiza poziției financiare consolidate la sfârșitul anului 2022

Total active la 31 decembrie 2022, +5% comparativ cu 31 decembrie 2021, în valoare de 198,58 mil. lei, constituite din:

- **Active imobilizate** în valoare de 77,54 mil. lei, +10% comparativ cu începutul anului, influențate de achizițiile de investiții financiare cu maturitate mai mare de un an, efectuate în cursul anului 2022.
- **Activele curente** în sumă de 121,05 mil. lei. +2% comparativ cu începutul anului, pe fondul creșterii creanțelor comerciale pe segmentul de tranzacționare.
- **Datoriile totale** ale Grupului sunt în principal pe termen scurt, la 31 decembrie 2022 însumând 44,36 mil. lei, nivel similar față de 31 decembrie 2021 (44,24 mil. lei).

43% din datoriile totale sunt reprezentate de dividendele de plată deținute în numele clienților de către Depozitarul Central, în valoare de 19,06 mil. lei, iar 7% reprezintă fonduri de garantare, compensare și marjă pentru decontarea tranzacțiilor, în valoare de 3,07 mil. lei

- **Capitalurile proprii** în valoare de 154,23 mil. lei, +6% comparativ cu începutul anului, impact din creșterea capitalului social a CCP.RO efectuată la sfârșitul lunii decembrie, prin aportul în numerar a 7 mil. lei de către un nou acționar, fapt ce a determinat creșterea intereselor minoritare, și scăderea deținerii BVB în CCP.RO de la 59,52% la 54,72%.

* inclusiv tranzacțiile intra-grup

Situații financiare individuale și consolidate interimare simplificate la data

31 decembrie 2022

Întocmite în conformitate cu
Standardele Internaționale de Raportare Financiară
adoptate de Uniunea Europeană

Situația individuală și consolidată simplificată a profitului și pierderii și situația simplificată a rezultatului global

Toate sumele sunt în lei, dacă nu este specificat altfel

	BVB Individual		BVB Grup	
	Perioada de 12 luni încheiată la			
	31 dec. 2022	31 dec. 2021	31 dec. 2022	31 dec. 2021
	Neauditat	Auditat	Neauditat	Auditat
Venituri din servicii	31.688.695	26.281.738	55.374.485	45.729.969
Alte venituri	<u>1.013.763</u>	<u>322.610</u>	<u>1.169.855</u>	<u>440.509</u>
Venituri operaționale	32.702.458	26.604.348	56.544.340	46.170.478
Cheltuieli cu personalul și indemnizațiile Consiliului de Administrație	(12.167.799)	(9.920.763)	(26.674.786)	(22.104.868)
Cheltuieli cu servicii prestate de terți	(3.439.080)	(2.827.603)	(6.179.756)	(8.095.224)
Alte cheltuieli operaționale	<u>(7.249.771)</u>	<u>(6.212.568)</u>	<u>(14.901.774)</u>	<u>(13.309.168)</u>
Profit operațional	<u>9.845.808</u>	<u>7.643.414</u>	<u>8.788.024</u>	<u>2.661.218</u>
Venituri / (Cheltuieli) financiare nete	2.900.730	2.059.753	3.517.939	3.688.560
Profit înainte de impozitare	<u>12.746.538</u>	<u>9.703.167</u>	<u>12.305.963</u>	<u>6.349.778</u>
Cheltuiala cu impozitul pe profit	<u>(1.710.832)</u>	<u>(1.496.607)</u>	<u>(1.874.970)</u>	<u>(1.057.655)</u>
Profitul perioadei	<u>11.035.706</u>	<u>8.206.560</u>	<u>10.430.992</u>	<u>5.292.124</u>
Profitul atribuibil:				
Intereselor fără control	-	-	(196.405)	(1.171.547)
Aționarilor Societății	<u>11.035.706</u>	<u>8.206.560</u>	<u>10.627.397</u>	<u>6.463.671</u>
Profitul perioadei	<u>11.035.706</u>	<u>8.206.560</u>	<u>10.430.992</u>	<u>5.292.124</u>
Rezultatul pe acțiune				
Rezultatul pe acțiune de bază/diluat (lei)	1,3710	1,0200	1,3203	0,8030

Notele explicative de la pagina 26 la 34 sunt parte integrantă a acestor situații financiare consolidate simplificate.

Director General,
Adrian Tănase

Director Financiar,
Virgil-Adrian Stroia

Situația individuală și consolidată simplificată a profitului și pierderii și situația simplificată a rezultatului global

Toate sumele sunt în lei, dacă nu este specificat altfel

	BVB Individual		BVB Grup	
	Perioada de trei luni încheiată la			
	31 dec. 2022	31 dec. 2021	31 dec. 2022	31 dec. 2021
	Neauditat	Auditat	Neauditat	Auditat
Venituri din servicii	7.592.623	8.091.354	13.292.332	13.314.555
Alte venituri	<u>572.568</u>	<u>109.447</u>	<u>565.537</u>	<u>179.477</u>
Venituri operaționale	8.165.191	8.200.801	13.857.869	13.494.032
Cheltuieli cu personalul și indemnizațiile Consiliului de Administrație	(3.687.594)	(2.830.155)	(7.835.346)	(6.214.558)
Cheltuieli cu servicii prestate de terți	(1.181.638)	(597.196)	(1.817.079)	(2.117.280)
Alte cheltuieli operaționale	(2.274.601)	(2.030.551)	(4.558.897)	(4.172.953)
Profit operațional	<u>1.021.358</u>	<u>2.742.899</u>	<u>(353.452)</u>	<u>989.241</u>
Venituri / (Cheltuieli) financiare nete	(315.666)	349.154	171.048	742.111
Profit înainte de impozitare	<u>705.692</u>	<u>3.092.053</u>	<u>(182.404)</u>	<u>1.731.352</u>
Cheltuiala cu impozitul pe profit	<u>(181.861)</u>	<u>(412.570)</u>	<u>(102.716)</u>	<u>(264.794)</u>
Profitul din activități continue	523.831	2.679.483	(285.119)	1.466.557
Profitul/(pierderea) din activități întrerupte	-	-	-	-
Profitul perioadei	<u>523.831</u>	<u>2.679.483</u>	<u>(285.119)</u>	<u>1.466.557</u>
Profitul atribuibil:				
Intereselor fără control	-	-	(525.055)	(520.254)
A acționarilor Societății	<u>523.831</u>	2.679.483	239.937	1.986.811
Profitul perioadei	<u>523.831</u>	<u>2.679.483</u>	<u>(285.119)</u>	<u>1.466.557</u>
Rezultatul pe acțiune				
Rezultatul pe acțiune de bază/diluat (lei)	0,0651	0,3329	0,0298	0,2468

Situația individuală și consolidată simplificată a poziției financiare

Toate sumele sunt în lei, dacă nu este specificat altfel

	BVB individual		BVB Grup	
	31 dec. 2022	31 dec. 2021	31 dec. 2022	31 dec. 2021
	Neauditat	Auditat	Neauditat	Auditat
Active imobilizate				
Imobilizări corporale	5.276.255	5.170.026	8.679.773	7.665.725
Imobilizări necorporale	1.533.668	1.096.889	4.559.157	3.684.671
Drepturi de utilizare a activelor din leasing operațional	2.968.222	3.481.098	4.819.904	6.406.691
Creante privind impozitul amanat	-	-	1.976.856	1.343.385
Active financiare contabilizate la cost amortizat	17.297.417	19.291.177	57.501.111	51.663.280
Investitii în entitati asociate	<u>67.743.735</u>	<u>67.743.735</u>	-	-
Total active imobilizate	<u>94.819.297</u>	<u>96.782.925</u>	<u>77.536.801</u>	<u>70.763.752</u>
Active curente				
Creanțe comerciale și ale creanțe	5.223.733	2.863.407	10.416.192	7.318.472
Cheltuieli în avans	619.492	637.781	870.502	847.220
Depozite la bănci contabilizate la cost amortizat	5.650.562	3.191.526	33.347.787	14.203.018
Depozite la bănci contabilizate la cost amortizat restricționate pentru a acoperi fondul de garantare, compensare și marja	-	-	3.087.625	3.005.471
Alte active financiare contabilizate la cost amortizat	13.397.434	11.089.859	21.247.852	39.594.235
Numerar și echivalente de numerar	1.582.318	3.149.786	33.013.534	32.746.712
Alte active contabilizate la cost amortizat, restricționate	-	-	19.062.207	21.085.052
Total active curente	<u>26.473.539</u>	<u>20.932.359</u>	<u>121.045.699</u>	<u>118.800.180</u>
Total active	<u>121.292.836</u>	<u>117.715.284</u>	<u>198.582.500</u>	<u>189.563.932</u>
Capitaluri proprii				
Capital social	80.492.460	80.492.460	80.492.460	80.492.460
Acțiuni proprii și beneficii acordate în acțiuni	(75.528)	110.096	(75.528)	110.096
Prime de capital	6.303.263	6.303.263	6.297.386	6.297.386
Rezerva legală	10.798.007	10.160.680	12.969.425	12.076.959
Rezerva din reevaluare	1.748.513	1.748.513	3.385.355	3.385.355
Rezultat reportat	12.675.674	<u>9.933.606</u>	<u>6.242.878</u>	<u>3.796.969</u>
Total capitaluri proprii atribuibile acționarilor Societății	<u>111.942.389</u>	<u>108.748.618</u>	<u>109.311.976</u>	<u>106.159.225</u>
Interese fără control	-	-	44.915.398	39.166.249
Total capitaluri proprii	<u>111.942.389</u>	<u>108.748.618</u>	<u>154.227.374</u>	<u>145.325.474</u>

Situația individuală și consolidată simplificată a poziției financiare (continuare)

Toate sumele sunt în lei, dacă nu este specificat altfel

	BVB individual		BVB Grup	
	31 dec. 2022	31 dec. 2021	31 dec. 2022	31 dec. 2021
	Neauditat	Auditat	Neauditat	Auditat
Datorii				
Datorii leasing operațional	<u>2.178.409</u>	<u>2.753.360</u>	<u>3.103.995</u>	<u>4.677.633</u>
Total datorii termen lung	<u>2.178.409</u>	<u>2.753.360</u>	<u>3.103.995</u>	<u>4.677.633</u>
Datorii comerciale și alte datorii	4.428.738	3.565.633	33.009.196	32.079.437
Venituri în avans	1.612.834	1.381.369	1.648.237	1.401.234
Datorii leasing operațional	948.605	853.734	2.057.984	2.084.773
Datoria cu impozitul pe profit curent	181.861	412.570	315.203	552.480
Provizioane pentru riscuri și cheltuieli	-	-	1.146.332	542.519
Fond de garantare, compensare și marjă decontare tranzacții	-	-	3.074.179	2.900.382
Total datorii curente	<u>7.172.037</u>	<u>6.213.306</u>	<u>41.251.131</u>	<u>39.560.825</u>
Total datorii	<u>9.350.447</u>	<u>8.966.666</u>	<u>44.355.126</u>	<u>44.238.458</u>
Total datorii și capitaluri proprii	<u>121.292.836</u>	<u>117.715.284</u>	<u>198.582.500</u>	<u>189.563.932</u>

Notele explicative de la pagina 26 la 34 sunt parte integrantă a acestor situații financiare consolidate simplificate.

Director General,
Adrian Tănase

Director Financiar,
Virgil-Adrian Stroia

Situația individuală simplificată a modificărilor capitalurilor proprii

Toate sumele sunt în lei, dacă nu este specificat altfel

Neauditat	Capital social	Prime de capital	Acțiuni proprii și beneficii în acțiuni	Rezultat reportat	Rezervă din Reevaluare	Rezervă legală	Total capitaluri proprii	Interese fără control	Total capitaluri proprii
Sold la 1 ianuarie 2022	<u>80.492.460</u>	<u>6.303.263</u>	<u>110.096</u>	<u>9.933.606</u>	<u>1.748.513</u>	<u>10.160.680</u>	<u>108.748.618</u>	=	<u>108.748.618</u>
Total rezultat global aferent perioadei									
Profit sau pierdere	-	-	-	11.035.706	-	-	11.035.706	-	11.035.706
Alte elemente ale rezultatului global									
Creștere rezerva legală	-	-	-	(637.327)	=	637.327	-	-	-
Total alte elemente ale rezultatului global	=	=	=	<u>(637.327)</u>	=	<u>637.327</u>	-	-	-
Total rezultat global aferent perioadei	-	-	-	<u>10.398.379</u>	-	<u>637.327</u>	<u>11.035.706</u>	=	<u>11.035.706</u>
Contribuții de la și distribuiri către acționari									
Achiziție acțiuni proprii	-	-	(1.074.170)	-	-	-	(1.074.170)	-	(1.074.170)
Beneficii acordate și estimate în acțiuni	-	-	914.303	-	-	-	914.303	-	914.303
Pierderi/Câștiguri legate de cedarea gratis a instr. de capital propriu	-	-	(25.757)	25.757	-	-	-	-	-
Dividend plătit acționarilor BVB	=	=	-	(7.682.067)	=	=	(7.682.067)	=	(7.682.067)
Total contribuții de la și distribuiri către acționari	-	-	(185.624)	(7.656.310)	-	-	(7.841.934)	-	(7.841.934)
Total tranzacții cu acționarii	-	-	(185.624)	(7.656.310)	-	-	(7.841.934)	-	(7.841.934)
Sold la 31 decembrie 2022	<u>80.492.460</u>	<u>6.303.263</u>	<u>(75.528)</u>	<u>12.675.674</u>	<u>1.748.513</u>	<u>10.798.007</u>	<u>111.942.389</u>	=	<u>111.942.389</u>

Situația individuală simplificată a modificărilor capitalurilor proprii

Toate sumele sunt în lei, dacă nu este specificat altfel

Auditat	Capital social	Prime de capital	Ațiuni proprii și beneficii în acțiuni	Rezultat reportat	Rezervă din Reevaluare	Rezervă legală	Total capitaluri proprii	Interese fără control	Total capitaluri proprii
Sold la 1 ianuarie 2021	<u>80.492.460</u>	<u>6.303.263</u>	<u>(246.950)</u>	<u>10.706.592</u>	<u>1.748.513</u>	<u>9.675.522</u>	<u>108.679.400</u>	=	<u>108.679.400</u>
Total rezultat global aferent perioadei									
Profit sau pierdere	-	-	-	8.206.560	-	-	8.206.560	-	8.206.560
Alte elemente ale rezultatului global									
Creștere rezerva legală	-	-	-	(485.158)	-	485.158	-	-	-
Total alte elemente ale rezultatului global	=	=	=	<u>(485.158)</u>	=	<u>485.158</u>	-	-	-
Total rezultat global aferent perioadei	-	-	-	<u>7.721.402</u>	=	<u>485.158</u>	<u>8.206.560</u>	=	<u>8.206.560</u>
Contribuții de la și distribuiri către acționari									
Achiziție acțiuni proprii	-	-	-	-	-	-	-	-	-
Beneficii acordate și estimate în acțiuni	-	-	436.647	-	-	-	436.647	-	436.647
Pierderi legate de cedarea gratis a instr. De capital propriu	-	-	(79.602)	79.602	-	-	-	-	-
Dividend plătit acționarilor BVB	=	=	-	(8.573.989)	=	=	(8.573.989)	=	(8.573.989)
Total contribuții de la și distribuiri către acționari	-	-	<u>357.046</u>	<u>(8.494.388)</u>	-	-	<u>(8.137.342)</u>	-	<u>(8.137.342)</u>
Total tranzacții cu acționarii	-	-	<u>357.046</u>	<u>(8.494.388)</u>	-	-	<u>(8.137.342)</u>	-	<u>(8.137.342)</u>
Sold la 31 decembrie 2021	<u>80.492.460</u>	<u>6.303.263</u>	<u>110.096</u>	<u>9.933.606</u>	<u>1.748.513</u>	<u>10.160.680</u>	<u>108.748.618</u>	=	<u>108.748.618</u>

Situația consolidată simplificată a modificărilor capitalurilor proprii

Toate sumele sunt în lei, dacă nu este specificat altfel

Neauditat	Capital social	Prime de capital	Acțiuni proprii și beneficii în acțiuni	Rezultat reportat	Rezervă din Reevaluare	Rezervă legală	Total capitaluri proprii	Interese fără control	Total capitaluri proprii
Sold la 1 ianuarie 2022	<u>80.492.460</u>	<u>6.297.386</u>	<u>110.096</u>	<u>3.796.970</u>	<u>3.385.355</u>	<u>12.076.959</u>	<u>106.159.226</u>	<u>39.166.248</u>	<u>145.325.474</u>
Total rezultat global aferent perioadei									
Profit sau pierdere	-	-	-	10.627.396	-	-	10.627.396	(196.405)	10.430.992
Alte elemente ale rezultatului global									
Creștere rezerva legală	-	-	-	(892.466)	-	892.466	-	-	-
Total alte elemente ale rezultatului global	=	=	=	<u>(892.466)</u>	=	<u>892.466</u>	=	=	=
Total rezultat global aferent perioadei	-	-	-	<u>9.734.930</u>	-	<u>892.466</u>	<u>10.627.396</u>	<u>(196.405)</u>	<u>10.430.992</u>
Contribuții de la și distribuiri către acționari									
Achiziție acțiuni proprii	-	-	(1.074.170)	-	-	-	(1.074.170)	-	(1.074.170)
Beneficii acordate și estimate în acțiuni	-	-	914.303	-	-	-	914.303	-	914.303
Pierderi/Câștiguri legate de cedarea gratis a instr. de capital propriu	-	-	(25.757)	25.757	-	-	-	-	-
Dividend plătit acționarilor BVB	=	=	0	(7.682.022)	-	-	(7.682.022)	-	(7.682.022)
Total contribuții de la și distribuiri către acționari	-	=	<u>(185.624)</u>	<u>(7.656.265)</u>	=	=	<u>(7.841.889)</u>	=	<u>(7.841.889)</u>
Dividend plătit acționarilor minoritari	-	-	-	-	-	-	-	(687.202)	(687.202)
Modificare rezultat reportat interese fără control				367.243			367.243	(367.243)	-
Creștere capital social interese fără control								7.000.000	7.000.000
Total modificări ale intereselor în filiale	-	=	=	<u>367.243</u>	=	=	<u>367.243</u>	<u>5.945.555</u>	<u>6.312.798</u>
Total tranzacții cu acționarii	=	=	<u>(185.624)</u>	<u>(7.289.022)</u>	=	=	<u>(7.474.646)</u>	<u>5.945.555</u>	<u>(1.529.091)</u>
Sold la 31 decembrie 2022	<u>80.492.460</u>	<u>6.297.386</u>	<u>(75.528)</u>	<u>6.242.878</u>	<u>3.385.355</u>	<u>12.969.425</u>	<u>109.311.976</u>	<u>44.915.398</u>	<u>154.227.374</u>

Situația consolidată simplificată a modificărilor capitalurilor proprii (continuare)

Toate sumele sunt în lei, dacă nu este specificat altfel

Auditat	Capital social	Prime de capital	Acțiuni proprii și beneficii în acțiuni	Rezultat reportat	Rezervă din Reevaluare	Rezervă legală	Total capitaluri proprii	Interese fără control	Total capitaluri proprii
Sold la 1 ianuarie 2021	<u>80.492.460</u>	<u>6.297.386</u>	<u>(246.950)</u>	<u>6.584.133</u>	<u>3.385.355</u>	<u>11.519.745</u>	<u>108.038.004</u>	<u>40.816.355</u>	<u>148.854.359</u>
Total rezultat global aferent perioadei									
Profit sau pierdere	-	-	-	6.463.671	-	-	6.463.671	(1.171.547)	5.292.124
Alte elemente ale rezultatului global									
Creștere rezerva legală	-	-	-	(626.084)	-	626.084	-	-	-
Total alte elemente ale rezultatului global	=	=	=	<u>(626.084)</u>	=	<u>626.084</u>	-	-	-
Total rezultat global aferent perioadei	-	-	-	<u>5.837.587</u>	=	<u>626.084</u>	<u>6.463.671</u>	<u>(1.171.547)</u>	<u>5.292.124</u>
Contribuții de la și distribuiri către acționari									
Achiziție acțiuni proprii	-	-	-	-	-	-	-	-	-
Beneficii acordate și estimate în acțiuni	-	-	436.647	-	-	-	436.647	-	436.647
Pierderi legate de cedarea gratis a instr. De capital propriu	-	-	(79.601)	79.601	-	-	-	-	-
Dividend plătit acționarilor BVB	=	=	-	(8.573.989)	-	-	(8.573.989)	=	(8.573.989)
Creștere/(descreștere) deținere filiale	-	<u>(5.877)</u>	-	<u>(130.362)</u>	-	<u>(68.870)</u>	<u>(205.109)</u>	<u>(48.426)</u>	<u>(253.535)</u>
Total contribuții de la și distribuiri către acționari	-	<u>(5.877)</u>	<u>357.046</u>	<u>(8.624.750)</u>	-	<u>(68.870)</u>	<u>(8.342.451)</u>	<u>(48.426)</u>	<u>(8.390.876)</u>
Dividend plătit acționarilor minoritari	-	-	-	-	-	-	-	(258.044)	(258.044)
Creștere/Descreștere interese fără control	-	-	-	-	-	-	-	(172.089)	(172.089)
Total modificări ale intereselor în filiale	-	-	-	-	-	-	-	<u>(430.134)</u>	<u>(430.134)</u>
Total tranzacții cu acționarii	=	<u>(5.877)</u>	<u>357.046</u>	<u>(8.624.748)</u>	=	<u>(68.870)</u>	<u>(8.342.451)</u>	<u>(478.560)</u>	<u>(8.821.010)</u>
Sold la 31 decembrie 2021	<u>80.492.460</u>	<u>6.297.386</u>	<u>110.096</u>	<u>3.796.969</u>	<u>3.385.355</u>	<u>12.076.959</u>	<u>106.159.225</u>	<u>39.166.249</u>	<u>145.325.474</u>

Notele explicative de la pagina 26 la 34 sunt parte integrantă a acestor situații financiare consolidate

Situația individuală și consolidată simplificată a fluxurilor de trezorerie

Toate sumele sunt în lei, dacă nu este specificat altfel

	BVB individual		BVB Grup	
	Perioada de 12 luni încheiată la			
	31 dec. 2022	31 dec. 2021	31 dec. 2022	31 dec. 2021
	Neauditat	Auditat	Neauditat	Auditat
Fluxuri de trezorerie din activități de exploatare				
Profitul net al perioadei	11.035.706	8.206.560	10.430.992	5.292.124
Ajustări pentru eliminarea elementelor nemonetare și reclasificări:				
Amortizarea mijloacelor fixe	2.234.661	1.968.701	5.461.144	4.992.272
Venituri nete din dobânzi	(1.173.007)	(964.638)	(3.581.371)	(2.543.354)
Venituri din dividende	(1.532.490)	(575.453)	-	-
Venituri din vânzare active financiare disponibile pt. vânzare	-	-	106.325	-
Pierdere din anularea creanțelor	6.700	20.941	101.044	104.861
(Venit)/Cheltuială netă din ajustarea creanțelor	47.477	(342.139)	27.324	(394.548)
Cheltuiala/(Venit) cu provizioane litigii	-	-	603.813	542.519
Cheltuiala cu impozitul pe profit – reclasificare	1.710.832	1.496.608	1.874.970	1.057.655
Venituri din producția de imobilizări necorporale	(370.756)	(456.963)	(370.756)	(456.963)
(Venit)/Cheltuiala cu pierderile anticipate din credit – IFRS 9	12.867	(9.285)	76.851	(27.933)
Eliminarea cheltuielii cu beneficii în acțiuni-non-cash	914.303	436.647	914.303	436.647
Numerar net din activități de exploatare înainte de modificarea capitalului circulant	12.886.293	9.780.979	15.644.638	9.003.280
Modificarea creanțelor comerciale și a altor creanțe	(2.420.677)	93.717	(1.568.825)	4.894.085
Modificarea cheltuielilor în avans	18.288	(163.801)	(23.281)	(200.661)
Modificarea datoriilor comerciale și a altor datorii, inclusiv aferente plății dividendelor emitenților	969.389	683.343	1.163.362	(3.089.305)
Modificarea veniturilor în avans	231.465	160.051	247.004	80.029
Modificarea fondului de garantare, compensare și a marjei	-	-	173.798	(36.930)
Impozitul pe profit plătit	(1.941.541)	(1.150.016)	(2.745.718)	(1.445.699)
Numerar net din activități de exploatare	9.743.218	9.404.272	12.890.978	9.204.799
Fluxuri de trezorerie din activități de investiții				
Dobânzi încasate	1.553.179	1.711.175	4.237.988	4.763.089
Dividende încasate	1.532.490	575.453	-	-
(Plăți) pentru achiziții de active financiare păstrate până la maturitate	(12.958.030)	(7.798.111)	(49.223.604)	(44.667.526)
Încasări din vânzări/maturări de active financiare	12.257.350	8.332.375	61.237.016	72.201.947
Variație depozite bancare	(2.459.036)	(1.159.331)	(19.226.924)	(2.459.526)
Achiziții de imobilizări corporale și necorporale	(1.459.049)	(979.970)	(4.803.542)	(2.169.782)
Încasări din vânzarea de investiții	-	-	(106.325)	14.926
Modificări în activele deținute în vederea vânzării	-	215.040	-	-
Numerar net din activități de investiții	(1.533.096)	896.630	(7.885.392)	27.683.128

Situația individuală și consolidată simplificată a fluxurilor de trezorerie (continuare)

Toate sumele sunt în lei, dacă nu este specificat altfel

	BVB individual		BVB Grup	
	Perioada de 12 luni încheiată la			
	31 dec. 2022	31 dec. 2021	31 dec. 2022	31 dec. 2021
	Neauditat	Auditat	Neauditat	Auditat
Fluxuri de trezorerie din activități de finanțare				
Dividende plătite acționarilor companiei mama	(7.788.352)	(8.534.715)	(7.788.352)	(8.534.715)
Dividende plătite intereselor fără control	-	-	(687.222)	(258.101)
Plăți de leasing operațional, inclusiv dobânzi	(915.068)	(768.177)	(2.189.020)	(1.921.707)
Incasari aport capital social a intereselor fara control	-	-	7.000.000	-
Achiziție acțiuni proprii	<u>(1.074.170)</u>	=	<u>(1.074.170)</u>	=
Numerar net utilizat în activități de finanțare	(9.777.590)	(9.302.892)	(4.738.763)	(10.714.523)
Creșterea/(descreșterea) netă a numerarului și echivalentelor de numerar	(1.567.468)	998.010	266.822	26.173.404
Numerar și echivalente de numerar la începutul perioadei	<u>3.149.786</u>	<u>2.151.776</u>	<u>32.746.712</u>	<u>6.573.308</u>
Numerar și echivalente de numerar la sfârșitul perioadei	1.582.318	3.149.786	33.013.534	32.746.712

Notele explicative de la pagina 26 la 34 sunt parte integrantă a acestor situații financiare consolidate simplificate.

Note explicative la situațiile financiare consolidate simplificate

Toate sumele sunt în lei, dacă nu este specificat altfel

1. Informații generale

Date de identificare

Blvd. Carol I, nr. 34-36, et. 13-14, sector 2, București
Adresă

J40/12328/2005

Nr. Registrul Comerțului

17777754

Cod Fiscal / CUI

Bursa de Valori București (BVB) a fost înființată în data de 21 iunie 1995 ca instituție de interes public, non-profit, în baza Deciziei Comisiei Naționale a Valorilor Mobiliare (CNVM) nr. 20/1995. În iulie 2005, BVB a devenit societate pe acțiuni.

BVB este principalul operator de piață din România și administrează mai multe piețe:

- Piața Reglementată unde se tranzacționează acțiuni și drepturi emise de entități din România și internaționale; titluri de credit: obligațiuni corporative, municipale și de stat emise de entități din România și obligațiuni corporative internaționale; titluri de participare la organisme de plasament colectiv: acțiuni și unități de fond; produse structurate, OPCVM-uri tranzacționabile (ETF-uri);
- Piața SMT/AeRO, destinată start-up-urilor și IMM-urilor, care a fost lansată în data de 25 februarie 2015; secțiuni separate ale SMT sunt destinate tranzacționării acțiunilor străine listate pe o altă piață.

Domeniu de activitate

Administrarea piețelor financiare

Cod CAEN 6611

Veniturile operaționale ale BVB sunt realizate, în principal, din activitatea de tranzacționare a tuturor instrumentelor listate, din tarife percepute emitenților pentru admiterea și menținerea la tranzacționare și din vânzarea de date bursiere către diverși utilizatori.

Simbol

BVB

BVB RO (Bloomberg)

BBG000BBWMN3

(Bloomberg BBGID)

ROBVB.BX (Reuters)

ROBVBAACNORO (ISIN)

Din 8 iunie 2010, BVB este companie listată pe propria piață reglementată la vedere și este inclusă în Categoria Premium. Capitalul companiei este împărțit în 8.049.246 acțiuni cu o valoare nominală de 10 lei.

În conformitate cu prevederile articolului 136 alin. 5 din Legea 126/2018 privind piețele de instrumente financiare, nici un acționar al unui operator de piață nu poate deține, direct sau împreună cu persoanele cu care acționează în mod concertat, mai mult de 20% din totalul drepturilor de vot. În consecință, la sfârșitul lunii septembrie 2022, nici un acționar al BVB nu deținea pachete de acțiuni care să depășească acest prag.

Acțiunile BVB sunt incluse în indici bursieri care urmăresc evoluția prețurilor burselor listate (FTSE Mondo Visione Exchanges și Dow Jones Global Exchanges), precum și în indici locali: BET și versiunea sa de randament total BET-TR, BET-XT și BET-XT-TR, BET-BK, BET Plus.

Filiale

BVB este societatea mamă a Grupului BVB, care include următoarele filiale:

- **Depozitarul Central**, deținut în proporție de 69,04% de BVB, desfășoară activități de compensare/decontare tranzacții cu instrumente financiare efectuate la BVB și menținere a registrului acționarilor;
- **CCP.RO Bucharest**, deținută în proporție de 54,72% de BVB a fost înregistrată la Registrul Comerțului în data de 4 Noiembrie 2019 și are ca scop asigurarea rolului de contraparte centrală pe piața tranzacțiilor cu instrumente derivate. Lansarea efectivă a operațiunilor este estimată a dura până la 48 de luni având în vedere procesul de autorizare de către ASF conform normelor EMIR.

În data de 30 decembrie 2022 a fost înregistrată majorarea capitalului social al CCP RO, de la 79,8 mil. lei la 86 8 mil. lei, ulterior vărsării aportului la capital de 7 mil. lei de către noul acționar Societatea Energetică ELECTRICA S A.

Astfel, deținerea BVB în filiala CCP.RO a scăzut de la 59,52% la 54,72%.

Situațiile financiare consolidate preliminare ale BVB pentru perioada de douăsprezece luni încheiată la 31 decembrie 2022 cuprind informațiile financiare ale Societății și ale filialelor sale, cu excepția Institutului de Governanță Corporativă, entitate care a fost considerată de către conducerea BVB ca fiind nesemnificativă pentru includerea în situațiile financiare și rapoartele consolidate ale Grupului.

Incepând cu 19 septembrie 2022, acțiunile BVB au fost incluse în indicii FTSE Russel pentru Piețe Emergente (FTSE Global Micro Cap).

2. Bazele întocmirii

Situațiile financiare consolidate simplificate pentru perioada încheiată la 31 decembrie 2022 au fost întocmite în conformitate cu IAS 34, “Raportarea financiară interimară”. Acestea nu includ toate informațiile necesare pentru un set complet de situații financiare în conformitate cu Standardele Internaționale de Raportare Financiară. Aceste situații financiare interimare condensate trebuie citite împreună cu situațiile financiare anuale pentru exercițiul financiar încheiat la 31 decembrie 2021, care au fost întocmite în conformitate cu IFRS UE.

În situațiile financiare consolidate, filialele – care sunt acele societăți în care Grupul, direct sau indirect, deține mai mult de jumătate din drepturile de vot sau are puterea de a exercita controlul asupra operațiunilor – sunt pe deplin consolidate.

3. Politici contabile

Metodele de calcul și politicile contabile utilizate în aceste situații financiare consolidate simplificate sunt aceleași utilizate în cele mai recente situații financiare anuale, întocmite pentru anul financiar încheiat la 31 decembrie 2021.

Impozitul pe profit pentru perioadele intermediare este calculat utilizând cota de impozit și metodologia de calcul care se estimează că va fi utilizată pentru întregul (întreaga) profit (pierdere) anual(ă).

4. Estimări

Pregătirea situațiilor financiare consolidate simplificate presupune din partea conducerii utilizarea unor raționamente, estimări și ipoteze care afectează aplicarea politicilor contabile, precum și valoarea raportată a activelor, datoriilor, veniturilor și cheltuielilor. Rezultatele efective pot fi diferite de valorile estimate.

La întocmirea acestor situații financiare consolidate simplificate, raționamentele semnificative făcute de conducere în aplicarea politicilor contabile ale companiei și sursele principale de incertitudine a estimărilor sunt aceleași cu cele aplicate la întocmirea situațiilor financiare consolidate anuale pentru exercițiul financiar încheiat la 31 decembrie 2021.

5. Managementul riscului financiar și instrumente financiare

5.1 Factori de risc financiar

Grupul este expus unor diverse riscuri financiare: risc de piață (inclusiv riscul valutar, riscul de dobândă, riscul de lichiditate și riscul de preț), riscul de credit și riscul de lichiditate.

Situațiile financiare consolidate simplificate nu includ toate informațiile legate de managementul riscurilor financiare necesare pentru situațiile financiare anuale; aceste situații trebuie citite împreună cu situațiile financiare anuale ale companiei la 31 decembrie 2021.

Nu au existat modificări în managementul riscului sau modificări ale politicilor de management al riscului de la începutul anului 2022.

5.2 Riscul de lichiditate

De la începutul anului, nu au existat modificări materiale ale gradului de lichiditate a companiei.

5.3 Determinarea valorii juste

Societatea măsoară valoarea justă a instrumentelor financiare folosind una din următoarele metode de ierarhizare:

- Cotații de piață (neajustate) de pe o piață active pentru instrumente similare (Nivelul 1).
- Date de intrare, altele decât cotațiile de piață incluse la nivelul 1, care sunt observabile pentru instrumentul financiar respectiv, fie direct (preț) sau indirect (derivate din prețuri) (Nivelul 2).
- Date de intrare pentru acel instrument financiar care nu sunt bazate pe date ce pot fi observate în piață (date de intrare neobservabile) (Nivelul 3).

În perioada de raportare nu au existat modificări semnificative ale valorilor contabile și ale valorilor juste ale principalelor categorii de active și datorii, față de sfârșitul anului 2021.

5.4 Valoarea justă a activelor și datoriilor financiare înregistrate la cost amortizat

Valoarea justă a următoarelor active și datorii financiare este aproximativ egală cu valoarea contabilă:

- Creanțe comerciale și alte creanțe
- Alte active financiare pe termen scurt
- Numerar și echivalente de numerar
- Datorii comerciale și alte datorii

6. Raportarea pe segmente

Informațiile pe segmente sunt raportate în funcție de activitățile Grupului. Tranzacțiile intra-grup sunt efectuate în condiții normale de piață. Activele și datoriile aferente segmentelor includ atât elemente direct atribuibile respectivelor segmente cât și elemente care pot fi alocate folosind o bază rezonabilă.

Activitatea Grupului este compusă din următoarele segmente principale de activitate:

- Piețe de capital – tranzacționare (efectuarea de tranzacții cu valori mobiliare și instrumente financiare pe piețele reglementate și sistemul alternativ de tranzacționare);
- Servicii post-tranzacționare (serviciile realizate după încheierea unei tranzacții până la intrarea în cont a banilor și transferul valorilor mobiliare în portofoliu);
- Servicii de registru (păstrarea și actualizarea registrului deținătorilor de valori mobiliare pentru societățile listate);
- CCP.RO – viitoare Contraparte Centrala .

Segmentele reprezintă societățile componente ale Grupului astfel: BVB reprezintă segmentul „servicii de tranzacționare”, activitatea Depozitarului Central se împarte între segmentul de „servicii post-tranzacționare” și segmentul „servicii de registru” în funcție de ponderea veniturilor aferente, iar CCP.RO Bucharest se înscrie în segmentul de servicii „CCP.RO”.

Veniturile operaționale, cheltuielile operaționale și rezultatul operațional al Grupului BVB anul 2022 sunt prezentate mai jos pe segmentele descrise:

2022	Servicii de tranzacționare	Servicii post-tranzacționare	Servicii de registru	CCP.RO	Grup
Venituri de la clienții din afara Grupului	32.051.087	15.443.384	9.049.870	-	56.544.340
<i>Venituri din tranzacții intra-grup*</i>	<i>651.371</i>	<i>111.836</i>	<i>51.456</i>	-	<i>814.663</i>
Cheltuieli operaționale	<u>(22.693.356)</u>	<u>(11.049.135)</u>	<u>(8.968.207)</u>	<u>(5.045.617)</u>	<u>(47.756.315)</u>
- din care cheltuieli cu personalul și indemnizațiile Consiliului de Administrație	(12.167.799)	(6.294.462)	(5.116.978)	(3.095.547)	(26.674.786)
Profit operațional	9.357.732	4.394.248	81.663	(5.045.617)	8.788.024
Venit/(Cheltuieli) net(e) financiar(e)	1.368.242	677.892	437.063	1.034.743	3.517.939
Profit înainte de impozitare	10.725.972	5.072.140	518.726	(4.010.874)	12.305.963
Cheltuiala cu impozitul pe profit	(1.710.832)	(714.613)	(82.996)	633.472	(1.874.970)
Profit net	9.015.140	4.357.527	435.730	(3.377.403)	10.430.992

*eliminate la consolidare

Veniturile operaționale, cheltuielile operaționale și rezultatul operațional al Grupului BVB anul 2021 sunt prezentate mai jos, pe segmentele descrise:

2021	Servicii de tranzacționare	Servicii post-tranzacționare	Servicii de registru	CCP.RO	Grup
Venituri de la clienții din afara Grupului	26.071.432	13.095.057	7.003.989	-	46.170.478
<i>Venituri din tranzacții intra-grup*</i>	<i>532.916</i>	<i>11.703</i>	<i>4.071</i>	-	<i>548.690</i>
Cheltuieli operaționale	<u>(18.945.159)</u>	<u>(11.316.639)</u>	<u>(5.916.743)</u>	<u>(7.330.719)</u>	<u>(43.509.260)</u>
- din care cheltuieli cu personalul și indemnizațiile Consiliului de Administrație	(9.920.763)	(6.100.245)	(3.225.599)	(2.858.261)	(22.104.868)
Profit operațional	7.126.272	1.778.418	1.087.247	(7.330.719)	2.661.218
Venit/(Cheltuieli) net(e) financiar(e)	1.484.300	321.564	147.643	1.735.053	3.688.560
Profit înainte de impozitare	8.610.573	2.099.982	1.234.889	(5.595.666)	6.349.778
Cheltuiala cu impozitul pe profit	(1.496.609)	(296.234)	(160.923)	896.111	(1.057.654)
Profit din activități continue	7.113.964	1.803.748	1.073.966	(4.699.555)	5.292.124
Profit din activități întrerupte	-	-	-	-	-
Profit net	7.113.964	1.803.748	1.073.966	(4.699.555)	5.292.124

*eliminate la consolidare

Activele și datoriile Grupului BVB, precum și cheltuielile de capital sunt prezentate mai jos pe segmentele descrise:

T4 2022	Servicii de tranzacționare	Servicii post-tranzacționare	Servicii de registru	CCP.RO	Grup
Active	53.485.474	30.945.305	32.607.747	81.543.974	198.582.500
Datorii	9.350.447	7.082.155	22.150.244	5.772.281	44.355.126
Cheltuieli de capital	1.836.888	3.318.364	1.931.587	2.604.370	9.691.210

T4 2021	Servicii de tranzacționare	Servicii post-tranzacționare	Servicii de registru	CCP.RO	Grup
Active	49.907.889	27.879.622	34.222.810	77.553.612	189.563.932
Datorii	8.966.665	5.972.612	23.894.667	5.404.515	44.238.458
Cheltuieli de capital	1.437.181	434.587	230.609	133.866	2.236.243

7. Cheltuieli operaționale

Cheltuielile operaționale includ următoarele:

7.1 Cheltuieli cu personalul și indemnizațiile consiliului de administrație

	2022	2021
Cheltuieli cu personalul și indemnizații CA, inclusiv contribuții și impozite	23.859.078	21.640.830
Alte cheltuieli estimate cu personalul și CA (SOP și bonusuri)	<u>2.815.708</u>	<u>464.038</u>
Total	26.674.786	22.104.868

7.2 Cheltuieli cu serviciile prestate de terți

	2022	2021
Servicii de consultanță în business	344.900	3.446.624
Servicii audit financiar, IT și intern	793.012	447.781
Comisioane și onorarii (juridic, cotizații etc)	655.486	607.003
Servicii organizare evenimente ale Grupului BVB	588.599	766.149
Servicii terți – dezvoltare afacere	1.021.983	1.229.215
Alte servicii prestate de terți aferente activității	<u>2.775.775</u>	<u>1.598.451</u>
Total	6.179.756	8.095.224

În cadrul categoriei de cheltuieli “Servicii de consultanță în business” sunt cuprinse cheltuielile de consultanță aferente CCP.RO în vederea autorizării ca și Contraparte Centrală. Scăderea acestora comparativ cu perioada precedentă este datorată faptului că o componentă din contractul de consultanță întrunind condițiile de capitalizare, este prezentată în categoria imobilizărilor necorporale.

7.3 Alte cheltuieli operaționale

	2022	2021
Utilități sediu si alte chirii	1.877.627	1.447.981
Amortizarea imobilizărilor corporale	1.681.874	1.467.601
Amortizarea imobilizărilor necorporale	1.603.890	1.436.228
Amortizare drept de utilizare active	2.175.380	2.088.443
Cheltuieli cu taxe ASF și alte impozite	1.512.838	1.457.981
Materiale consumabile	275.184	347.194
Întreținere și mentenanță IT	2.013.823	2.004.929
Asigurări echipamente. Profesionale. Etc	335.605	317.979
Protocol evenimente	761.447	350.410
Marketing și publicitate	744.473	1.199.084
Transport și deplasări	366.326	246.458
Telecomunicații și servicii poștale	381.891	340.979
Comisioane bancare	82.054	71.790
Pierderi din clienți neîncasați	101.044	104.861
Cheltuieli/(Venituri) din provizioane pentru litigii	648.813	542.519
Cheltuieli/(Venituri) din ajustarea creanțelor	27.324	(394.548)
Alte cheltuieli	<u>312.182</u>	<u>279.279</u>
Total	14.901.774	13.309.168

8. Venituri și cheltuieli financiare

Veniturile și cheltuielile financiare recunoscute în contul de profit și pierdere cuprind:

	2022	2021
Venit net din dobânzi aferente activelor financiare	3.581.371	2.543.354
(Pierdere netă)/Câștig net din diferențe de curs valutar	436.013	1.461.851
Cheltuieli dobânzi leasing IFRS 16 și alte ch. financiare	(316.269)	(344.580)
Pierderi anticipate din credit nete (IFRS9)	<u>(76.850)</u>	<u>27.933</u>
Venituri financiare nete	3.517.939	3.688.560

9. Impozit pe profit

Cheltuiala cu impozitul pe profit curent este înregistrată pe baza cotei de impozit anuale determinate și metodologiei de calcul, aferentă întregului an financiar. Cota anuală legală de impozit utilizată pentru perioada încheiată la 31 decembrie 2022 este 16% (cota legală de impozit pentru perioada încheiată la 31 decembrie 2021 a fost tot de 16%).

Venitul privind impozitul pe profit amanat a fost calculat pentru diferențele temporare deductibile rezultate din investitia în filiala CCP.RO și are la baza pierderea înregistrată de CCP.RO în anul curent. Diferențele temporare recunoscute se estimează a fi deduse din profitul impozabil obținut în următorii ani. Cota anuală legală de impozit utilizată în calculul impozitului amânat pentru perioada încheiată la 31 decembrie 2022 este 16% (cota legală de impozit pentru perioada încheiată la 31 decembrie 2021 a fost tot de 16%).

9.1 Cheltuieli cu impozitul pe profit

	2022	2021
Cheltuiala cu impozitul pe profit curent	2.508.442	1.953.766
Venit din impozit pe profit amanat	(633.472)	(896.111)
Total	1.874.970	1.057.655

10. Dividende

Adunarea Generală a Acționarilor BVB din 28 aprilie 2022 a aprobat propunerea de repartizare a profitului net statutar pentru anul 2021 al Bursei de Valori București, în suma de 8.206.560 lei, astfel: suma de 485.158 lei pentru rezerva legala, iar restul, sub forma dividendelor brute. Suma distribuită în anul 2022 sub forma dividendelor brute aferente anului 2021 este de 7.721.402 lei. Data plății dividendelor stabilită de AGA a fost 22 iunie 2022.

Adunarea Generală a Depozitarului Central din 26.05.2022 a aprobat propunerea de repartizare a profitului net statutar pentru anul 2021, în sumă 2.360.572 lei, astfel: suma de 140.926 lei pentru rezerva legală, iar restul, suma de 2.219.646 lei sub forma de dividende. Plata dividendelor a fost efectuată în luna septembrie 2022.

11. Capital social

La 31 decembrie 2022, BVB avea un capital social în sumă de 80.492.460 lei împărțit în 8.049.246 acțiuni cu valoare nominală de 10 lei/acțiune, dematerializate, cu același drept de vot, împărțite pe următoarele categorii:

	Număr de acțiuni	% din capitalul social
Persoane juridice, din care:	6.646.434	82,57%
Române	6.599.588	81,99%
Străine	46.846	0,58%
Persoane fizice, din care:	1.362.393	16,93%
Române	1.256.153	15,61%
Străine	106.240	1,32%
Bursa de Valori București	40.419	0,50%
Total	8.049.246	100%

Structura acționariatului BVB la 31 decembrie 2022

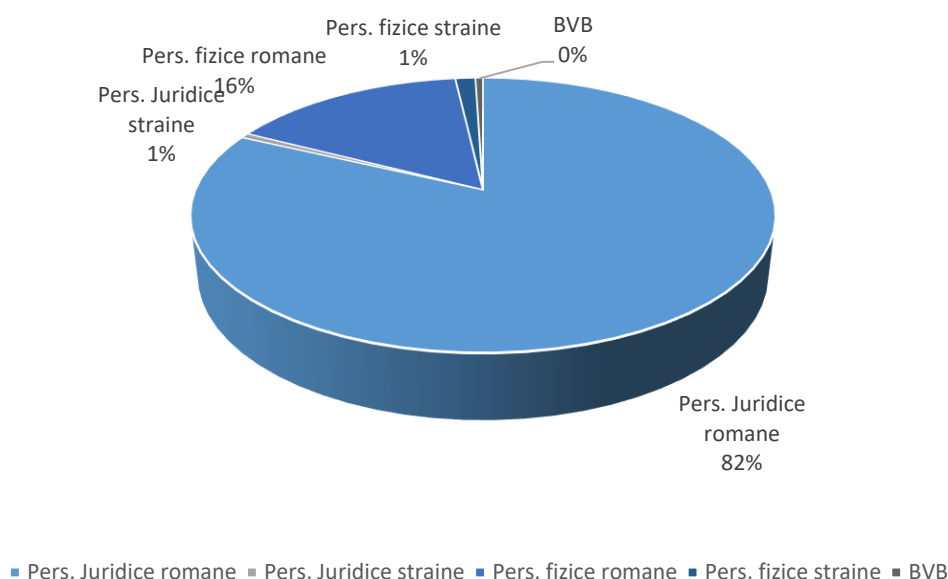

În conformitate cu prevederile articolului 136 alin. 5 din Legea 126/2018 privind piețele de instrumente financiare, nici un acționar al unui operator de piață nu poate deține, direct sau indirect, mai mult de 20% din totalul drepturilor de vot.

La 31 decembrie 2022, nici un acționar al BVB nu deținea pachete de acțiuni care să depășească acest prag.

12. Evenimente semnificative

În luna februarie 2022, a izbucnit un conflict armat între Rusia și Ucraina, care, în continuare, afectează economiile celor două țări și are ca rezultate, printre altele, un flux semnificativ de refugiați din Ucraina înspre țările vecine (inclusiv România), precum și o serie de sancțiuni impuse de comunitatea internațională Rusiei și Belarus-ului și unora dintre companiile de origine rusă. Impactul pe termen mediu și lung al acestui conflict și al sancțiunilor impuse Rusiei nu pot fi anticipate în acest moment cu suficientă acuratețe. Ținând cont că Societatea nu are activități dependente semnificativ de zona aflată în conflict sau afectată de sancțiuni (în special Rusia, Ucraina, Belarus), nici în ceea ce privește achizițiile, nici vânzările sau investițiile, considerăm că abilitatea Societății de a-și continua activitatea în viitorul previzibil nu va fi afectată semnificativ, deși există în continuare incertitudini legate de evoluția conflictului și de potențialul impact asupra țărilor din vecinătatea zonei de conflict și a economiei globale.

Raportul trimestrial preliminar la 31 decembrie 2022 al Societății nu include ajustări ca urmare a acestui eveniment.

13. Evenimente ulterioare

Nu sunt evenimente ulterioare de raportat.

Date de contact

Contact Relația cu Investitorii

Tel: (+40)(21) 307 95 00

Fax: : (+40)(21) 307 95 19

Email: ir@bvb.ro

Rapoarte financiare

Rapoartele financiare sunt disponibile în secțiunea Relația cu Investitorii de pe website-ul nostru [aici](#)

Teleconferințe pentru prezentarea rezultatelor

Înregistrarea teleconferințelor pentru prezentarea rezultatelor financiare și materialele aferente sunt disponibile la acest [link](#)

Teleconferința va fi transmisă în direct la acest [link](#)

Aflați mai multe despre Bursa de Valori București



Website www.bvb.ro

Urmăriți-ne pe    

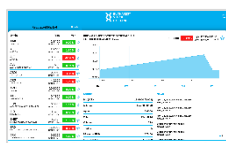

Aplicații pentru smartphone și tabletă

Aplicația BVB



Aplicația BVB Trading

