



**Prospect de admitere la tranzacționare a acțiunilor emise
de S.C. CONPET S.A. Ploiești
pe piața reglementată a Bursei de Valori București**

Intermediar: S.S.I.F. BROKER S.A.



www.ssifbroker.ro

Aprobat de ASF prin Decizia Nr. *A/345/20.08.2013*.

VIZA DE APROBARE APLICATĂ PE PROSPECTUL DE ADMITERE LA TRANZACȚIONARE NU ARE VALOARE DE GARANȚIE ȘI NICI NU REPREZINTĂ O ALTĂ FORMĂ DE APRECIERE A ASF CU PRIVIRE LA OPORTUNITATEA, AVANTAJELE SAU DEZAVANTAJELE, PROFITUL ORI RISCURILE PE CARE LE-AR PUTEA PREZENTA TRANZACȚIILE DE INCHEIAT PRIN ACCEPTAREA OFERTEI PUBLICE, OBIECT AL DECIZIEI DE APROBARE; DECIZIA DE APROBARE CERTIFICĂ NUMAI REGULARITATEA PROSPECTULUI DE ADMITERE LA TRANZACȚIONARE ÎN PRIVINȚA EXIGENȚELOR LEGII ȘI ALE NORMELOR ADOPTATE ÎN APLICAREA ACESTEIA.

[Această pagină a fost lăsată liberă în mod intenționat]



CUPRINS

1. NOTĂ CĂTRE INVESTITORI	5
2. DECLARAȚII PRIVIND PERSPECTIVELE	6
3. DEFINIȚII	7
4. REZUMATUL PROSPECTULUI	9
5. FACTORI DE RISC	17
5.1. Criza financiară	17
5.2. Riscul determinat de corelarea cu evoluția pieței globale	17
5.3. Riscul de piață de frontieră	18
5.4. Riscuri privind Acțiunile	18
5.5. Riscuri de natură legislativă	18
5.6. Riscuri aferente unor posibile litigii	19
5.7. Riscul legat de cadrul de reglementare și de autorizații	20
5.8. Riscul variațiilor de curs valutar	20
5.9. Riscul de credit	20
5.10. Riscul de piață	21
5.11. Riscuri operaționale	22
6. PERSOANE RESPONSABILE	23
7. AUDITORII FINANCIARI	24
8. INFORMAȚII DESPRE EMITENT	26
8.1. Informații generale despre emitent	26
8.2. Istoria și evoluția Societății	27
8.3. Domeniul de activitate	29
8.4. Cadrul instituțional. Tarifele de transport	31
8.5. Servicii prestate	33
8.6. Informații despre piața pe care activează Societatea	37
8.7. Clienții Societății	38
8.8. Contracte importante	39
8.9. Informații privind tendințele	40
8.10. Politicile și sistemele de management implementate în organizația emitentului	42



8.11. Politica de mediu a Emitentului.....	43
8.12. Investiții.....	45
8.13. Cercetare dezvoltare, patente și licențe.....	48
9. INFORMAȚII FINANCIARE	49
9.1. Situația financiară a Emitentului	49
9.2. Informații privind poziția și structura financiară a Emitentului:	50
9.3. Informații privind performanțele financiare ale Emitentului:.....	50
9.4. Informații privind fluxurile de trezorerie ale Emitentului:	51
9.5. Imobilizări	53
9.6. Potențiale probleme legate de dreptul de proprietate asupra activelor corporale ale Societății.....	57
9.7. Situația creanțelor și a datoriilor	59
9.8. Provizioane	61
9.9. Analiza rezultatului din exploatare.....	62
9.10. Principalii indicatori economico – financiari	63
9.11. Politica de distribuire a dividendelor	64
10. CONDUCEREA SI ORGANIZAREA EMITENTULUI	66
10.1. Structura organizatorică.....	66
10.2. Remunerațiile membrilor organelor de administrare, conducere și supraveghere....	75
10.3. Organigrama și salariații	76
10.4. Actul constitutiv al Emitentului	78
11. CAPITALUL SOCIAL ȘI ACȚIUNILE EMITENTULUI	94
11.1. Structura acționariatului	94
11.2. Informații despre acțiuni și despre admiterea la tranzacționare.....	96
12. ALTE INFORMAȚII	98
12.1. Pretenții de natură juridică.....	98
12.2. Litigii.....	98
12.2. Elemente Fiscale.....	108



1. NOTĂ CĂTRE INVESTITORI

Acest Prospect ("Prospectul") conține informații necesare admiterii la tranzacționare pe piața reglementată administrată de Bursa de Valori București a acțiunilor emise de S.C. CONPET S.A. Ploiești ("Emitentul"), societate comercială pe acțiuni înmatriculată la Registrul Comerțului sub numărul J29/6/1991, CUI 1350020, având un capital social de 28.569.842,4 lei împărțit în 8.657.528 acțiuni nominative, fiecare cu valoarea nominală de 3,3 lei.

Informațiile conținute în acest Prospect au fost furnizate de către Emitent sau provin din alte surse care sunt indicate în Prospect; alegerea surselor și selectarea informațiilor s-a făcut de către Intermediar.

Emitentul declară că a depus toate diligențele necesare pentru a se asigura că toate informațiile conținute de prezentul Prospect să fie reale, exacte și să nu inducă în eroare în ceea ce privește aspectele semnificative. Prospectul, inclusiv informațiile financiare și anexele acestuia, au fost întocmite în conformitate cu reglementările legale în vigoare precum și cu reglementările Autorității de Supraveghere Financiară („ASF”) privind admiterea la tranzacționare.

Dupa verificarea acestui Prospect, Emitentul își asumă răspunderea pentru conținutul său și confirmă realitatea, exactitatea și acuratețea informațiilor conținute în prospect.

SSIF BROKER S.A., în calitate de Intermediar, a întreprins toate demersurile necesare în cadrul procedurilor de due diligence pentru a se asigura că, în conformitate cu documentele și informațiile puse la dispoziție de Emitent, informațiile cuprinse în Prospect sunt conforme cu realitatea și nu conțin omisiuni de natură să afecteze semnificativ conținutul Prospectului. Intermediarul nu își asumă nici o responsabilitate cu privire la performanțele și evoluția viitoare a Emitentului. Nimic din conținutul acestui Prospect nu va fi interpretat ca o recomandare de a investi sau o opinie a Intermediarului asupra situației Emitentului și nici o consiliere juridică sau fiscală. Fiecare potențial Investitor trebuie să facă o evaluare independentă prin propriile mijloace, care să nu fie bazată doar pe informațiile cuprinse în acest Prospect. Emitentul și Intermediarul recomandă potențialilor investitori consultarea propriilor consilieri în ceea ce privește aspectele juridice, fiscale, comerciale sau financiare.

Nici o persoană nu este autorizată de către Emitent sau de către Intermediar să ofere alte informații sau să facă alte declarații sau aprecieri, cu excepția celor incluse în acest Prospect. Difuzarea unor astfel de informații, declarații sau aprecieri care nu sunt incluse în acest Prospect trebuie considerate ca fiind făcute fără autorizarea Emitentului sau a Intermediarului, care nu își asumă nici o răspundere în acest sens. De asemenea, trebuie avut în vedere faptul că situația Emitentului precum și datele și informațiile incluse în Prospect pot suferi modificări după aprobarea de către ASF a acestui Prospect.

Prospectul va putea fi studiat la sediul central, respectiv sediile secundare ale Intermediarului, precum și la sediul Emitentului, precum și pe website-urile Intermediarului și Emitentului.

2. DECLARAȚII PRIVIND PERSPECTIVELE

Acest Prospect conține, printre altele, declarații care reflectă așteptările conducerii Emitentului referitoare la oportunitățile de afaceri, planurile de dezvoltare și, în general, perspectivele Emitentului. Declarațiile privind perspectivele de acest gen implică riscuri cunoscute, dar și riscuri necunoscute, un anumit grad de incertitudine, precum și alți factori care, în viitor, pot modifica substanțial rezultatele efective, existând posibilitatea ca anumite predicții, perspective, proiecții sau alte declarații privind perspectivele să nu fie îndeplinite. Factorii care pot duce la astfel de modificări includ, fără însă a se limita la acestea, aspectele prezentate în Capitolul "Factorii de Risc". Enumerarea factorilor de risc nu este exhaustivă.

Având în vedere cele de mai sus, investitorii sunt avertizați să nu se bazeze exclusiv pe astfel de declarații de perspectivă. Emitentul își declină expres orice responsabilitate de a actualiza declarațiile de perspectivă incluse în Prospect pentru a reflecta eventualele modificări ale previziunilor Emitentului sau modificările survenite în situația, condițiile sau circumstanțele pe care s-au bazat respectivele declarații.

3. DEFINIȚII

În cuprinsul prezentului prospect, cu excepția cazului în care se prevede expres contrariul, următorii termeni vor avea următoarele semnificații, aplicabile deopotrivă formelor de plural și de singular:

Acțiuni	Acțiunile emise de S.C. CONPET S.A. la data autorizării prezentului document
AGEA	Adunarea Generală Extraordinară a Acționarilor
AGOA	Adunarea Generală Ordinară a Acționarilor
ANRM	Autoritatea Națională pentru Resurse Minerale
ASF	Autoritatea de Supraveghere Financiară
BVB	Bursa de Valori București S.A.
BIRD	Banca Internațională pentru Reconstrucție și Dezvoltare
CAEN	Clasificarea Activităților în Economia Națională
CONPET, Emitentul, Compania sau Societatea	S.C. CONPET S.A. Ploiești, companie cu sediul în Ploiești, Str. Anul 1848, nr. 1-3, jud. Prahova telefon (+40) 244 401 360, fax (+40) 244 516 451, email: conpet@conpet.ro, site web www.conpet.ro, Cod Unic de Înregistrare RO 1350020, număr de înregistrare Registrul Comerțului J29/6/1991.
Legea Pieței de Capital	Legea nr. 297/2004 privind piața de capital, publicată în Monitorul Oficial nr. 571 din 29 iunie 2004, cu modificările și completările ulterioare.
Legea Societăților	Legea nr. 31/1990, cu modificările și completările ulterioare.
O.P.S.P.I.	Oficiul Participațiilor Statului și Privatizării în Industrie
Prospect de admitere la	Acest prospect de admitere la tranzacționare a acțiunilor



tranzacționare, Prospect

Regulamentul nr. 1/2006

emise de S.C. CONPET S.A. Ploiești

Regulamentul CNVM nr. 1/2006 privind emitenții și operațiunile cu valori mobiliare, cu modificările și completările ulterioare

Regulamentul nr. 809/2004

Regulamentul CE nr. 809 privind implementarea Directivei 2003/71/CE în ceea ce privește informațiile cuprinse în prospecte, precum și formatul, includerea și publicarea acestor prospecte și diseminarea materialelor publicitare.

SNT, Sistemul Național de

Transport

Sistemul Național de Transport al țițeiului, gazolinei, condensatului și etanului

SSIF Broker S.A., Broker,

Intermediarul

SSIF Broker S.A., companie cu sediul în Cluj-Napoca, Calea

Moșilor nr. 119, județul Cluj,

telefon (+40) 364 401709

fax (+40) 364 401710,

email: secretariat@ssifbroker.ro,

site web www.ssifbroker.ro,

Cod Unic de Înregistrare 6738423,

număr de înregistrare Registrul Comerțului J12/3038/1994

SSIF sau Societate de Servicii de

Investiții Financiare

Societate de Servicii de Investiții Financiare autorizată să presteze servicii și activități de investiții, precum și servicii conexe în România, în conformitate cu prevederile art. 7 alin (1) pct. 6 din OUG nr. 99/2006, aprobată și modificată prin Legea nr. 227/2007 și reglementărilor ASF în materie.



4. REZUMATUL PROSPECTULUI

Secțiunea A - Introducere și avertismente	
A.1	<p>Investitorii potențiali sunt avertizați cu privire la faptul că:</p> <ul style="list-style-type: none">- acest rezumat trebuie să fie citit ca o introducere la Prospect;- orice decizie de investiție în acțiunile Societății trebuie să se bazeze pe o examinare exhaustivă a Prospectului de către investitor;- în cazul în care se intențează o acțiune în fața unui tribunal privind informația cuprinsă în Prospect, se poate ca investitorul reclamant, în conformitate cu legislația internă a statelor membre, să suporte cheltuielile de traducere a Prospectului înaintea începerii procedurii judiciare; și- o răspundere civilă revine doar persoanelor care au depus rezumatul, inclusiv orice traducere a acestuia, dar doar dacă acesta este înșelător, inexact sau contradictoriu în raport cu celelalte părți ale Prospectului, sau dacă el nu furnizează, în raport cu celelalte părți ale Prospectului, informațiile esențiale pentru a ajuta investitorii să decidă dacă investesc în astfel de valori mobiliare.
A.2	<p><i>Acordul Emitentului sau al persoanei însărcinate cu elaborarea prospectului în ceea ce privește utilizarea prospectului pentru revânzarea ulterioară sau plasamentul final al valorilor mobiliare de către intermediari financiari – nu se aplică</i></p> <p><i>Indicarea perioadei de ofertare în care poate fi efectuată o revânzare ulterioară sau un plasament final al valorilor mobiliare prin intermediari financiari și în care este valabil acordul pentru utilizarea prospectului – nu se aplică</i></p> <p><i>Orice alte condiții clare și obiective asociate acordului care sunt relevante pentru utilizarea prospectului – nu se aplică</i></p> <p><i>O mențiune scrisă cu caractere îngroșate prin care investitorii sunt informați că informațiile privind condițiile ofertei făcute de un intermediar financiar vor fi furnizate în momentul în care va fi făcută oferta de către intermediarul financiar – nu se aplică</i></p>
Secțiunea B - Emitent și eventuali garanți	
B.1	<p><i>Denumirea socială și denumirea comercială a Emitentului: S.C. CONPET S.A.</i></p>
B.2	<p><i>Sediul social: Str. Anul 1848, nr. 1-3, Ploiești, jud. Prahova</i></p> <p><i>Forma juridică: Societate pe acțiuni</i></p> <p><i>Legislația în temeiul căreia își desfășoară activitatea Emitentul: Legislația română</i></p> <p><i>Țara de constituire: România</i></p>
B.3	<p><i>O descriere a naturii operațiunilor curente ale Emitentului și a principalelor sale activități, inclusiv a factorilor-cheie aferenți acestora, cu menționarea principalelor categorii de produse vândute și/sau servicii furnizate și identificarea principalelor piețe de desfacere în care emitentul concurează:</i></p> <p>S.C. CONPET S.A. este concesionarul activității de operare a Sistemului Național de Transport al titeiului, gazolinei, condensatului și etanului, calitate dobândită prin încheierea cu ANRM, în anul 2002, a Acordului Petrolier de Concesiune, aprobat prin H.G. nr. 793/25.07.2002.</p> <p>Potrivit dispozițiilor Legii petrolului nr. 238 / 2004, Sistemul Național de Transport al petrolului reprezintă ansamblul conductelor magistrale interconectate care asigură colectarea petrolului extras din perimetrele de exploatare sau a celui provenit din import și distribuția lui de la punctele de predare de către producători/importatori, la unitățile de prelucrare, prin stațiile de pompare, rampele de încărcare-descărcare pe calea ferată, precum și toate instalațiile, echipamentele și dotările aferente acestora, iar concesionarul are calitatea de transportator comun și obligația de a asigura, potrivit prevederilor legale, accesul liber la capacitatea disponibilă a sistemului, tuturor solicitanților, persoane juridice autorizate, în condiții egale, în mod nediscriminatoriu și transparent. Totodată, Sistemul Național de Transport al petrolului face parte din proprietatea publică a statului și este considerat ca fiind de importanță strategică. Prin Acordul petrolier de concesiune Sistemul Național de Transport al petrolului este declarat ca fiind unic și indivizibil.</p>

	<p>Potrivit dispozițiilor aceluiași act normativ – legea petrolului - transportul petrolului prin Sistemul Național de Transport constituie un serviciu public de interes național și importanță strategică, iar S.C. CONPET S.A., prin O.U.G. nr. 216/2000 aprobată prin Legea nr.254/2001, a fost declarată, la rândul său, de interes strategic.</p> <p>Sistemul Național de Transport al petrolului concesionat de S.C. CONPET S.A. este constituit din următoarele subsisteme:</p> <ul style="list-style-type: none"> - sistemul de transport al țițeiului din import – capacitate de transport de cca 15 milioane tone/an; - sistemul de transport al țițeiului intern – capacitate de transport de aproximativ 9,1 milioane tone/an; - subsistemul de transport al gazolinei și etanului – capacitate de transport de cca 0,27 milioane tone/an pentru gazolină și cca 0,07 milioane tone/an pentru etan. <p>CONPET S.A. este furnizor de servicii de transport țiței, gazolină, condensat și etan de la punctele de extracție la rafinăriile în care se face prelucrarea acestor produse. La cererea clienților săi, CONPET are capacitatea organizatorică, tehnică și umană de a efectua transportul și către alte destinații, cum ar fi Oil Terminal, în situația în care țițeiul urmează să se exporte pe cale maritimă, sau direct către destinații externe. Pentru țițeiul importat de clienți, Societatea prestează transportul țițeiului de la Oil Terminal către rafinăriile acestora.</p> <p>Dată fiind calitatea CONPET de concesionar al Sistemului Național de Transport al țițeiului, gazolinei, condensatului și etanului, sistem care este în proprietatea Statului Român, piața pe care Societatea își desfășoară activitatea este cea a transportului de țiței pe teritoriul României.</p>
<p>B.4a</p>	<p><i>O descriere a celor mai importante tendințe recente care afectează Emitentul și ramura de activitate în care acesta funcționează</i></p> <p>Contextul economic actual în care S.C. CONPET S.A. își desfășoară activitatea are legătură directă cu restructurarea activității unor parteneri contractuali importanți, care se așteaptă la o menținere a contractării pieței produselor petroliere - din cauza continuării efectelor crizei economice și conflictelor regionale – sau care și-au redus activitatea din diverse motive:</p> <ul style="list-style-type: none"> - S.C. Rompetrol Rafinare S.A. – Rafinăria Petromidia și-a redus semnificativ cantitățile de țiței din import contractate cu S.C. CONPET S.A. din cauza utilizării terminalului petrolier propriu; - OMV Petrom a renunțat la importul țițeiului în anul 2011, ca urmare a închiderii rafinăriei Arpechim, care prelucra țiței de import; - RAFO Onesti și-a încetat activitatea. <p>Date fiind aceste constrângeri externe, se continuă implementarea anumitor măsuri de natură managerială, tehnică și economică, menite să contracareze posibilele influențe negative ce s-ar putea reflecta în situația economică a Societății și să consolideze perspectivele de dezvoltare ale acesteia.</p> <p>Ultimele tendințe conturate în cadrul industriei petroliere mondiale ne demonstrează o reformare a pieței globale a energiei, ce se manifestă în mod concret în revizuirea strategiei în domeniul energiei pe termen mediu și lung atât la nivel geopolitic, cât și la nivel corporativ. Modificările semnificative în structura piețelor și a companiilor petroliere înregistrate în ultimii ani au avut drept consecință reevaluarea problemelor specifice conceptului de siguranță a furnizării, aceasta devenind o prioritate atât din considerente politice, cât și economice.</p> <p>În acest context, obiectivele prioritare de dezvoltare sunt următoarele:</p> <ol style="list-style-type: none"> 1. Extinderea domeniului de aplicare și geografia de afaceri, care implică: <ul style="list-style-type: none"> - intensificarea activității privind identificarea de noi clienți sau de resurse ale clienților deja existenți, corelând activitatea Societății cu proiectele de dezvoltare ale acestora; - tradiția solidă și experiența recunoscută în domeniu, care poate crea legături care să faciliteze participarea la dezvoltarea și implementarea de noi proiecte de transport prin crearea de parteneriate, fiind necesar ca Societatea să aibă o atitudine proactivă în încercarea de a descoperi noi ocazii de dezvoltare; - armonizarea resurselor și abilităților existente în Societate cu oportunitățile și

	riscurile din mediul extern. 2. Managementul costurilor: optimizarea producției/scăderea costurilor (eficientizarea și utilizarea cu maxim randament a cheltuielilor de operare-mentenanță).																																																																																																				
B.5	Dacă Emitentul face parte dintr-un grup, o descriere a grupului și a poziției Emitentului în cadrul acestuia – nu se aplică																																																																																																				
B.6	<p>În măsura în care sunt cunoscute de Emitent, numele oricărei persoane care, direct sau indirect, deține participații în capitalul Emitentului sau drepturi de vot, care trebuie notificat în conformitate cu legislația națională a Emitentului</p> <p>Conform legislației pieței de capital din România, în cazul operațiunilor de dobândire sau înstrăinare de acțiuni care fac ca drepturile de vot ale unei persoane să atingă, să depășească sau să scadă sub unul din pragurile de 5%, 10%, 15%, 20%, 25%, 33%, 50%, 75% sau 90% din totalul drepturilor de vot, persoana respectivă are obligația de a informa ASF, piața reglementată și societatea respectivă, în maximum 3 zile de la momentul luării la cunoștință a respectivei operațiuni.</p> <p>Conform celei mai recente structuri sintetice a acționariatului Societății, Statul Român, reprezentat de Ministerul Economiei, avea o deținere de 58,7162% din drepturile de vot ale Societății, în timp ce Fondul Proprietatea deținea 29,702% din drepturile de vot.</p> <p>Dacă acționarii principali ai Emitentului au drepturi de vot diferite, în cazul în care au drepturi de vot: Acționarii principali ai Emitentului nu dețin drepturi de vot diferite față de ceilalți acționari.</p> <p>În măsura în care aceste informații sunt cunoscute de Emitent, se precizează dacă Emitentul este deținut sau controlat, direct sau indirect, și de către cine și se descrie natura aceluia control</p> <p>Acționarul majoritar, Statul Român, reprezentat de Ministerul Economiei, exercită un control direct în cadrul Societății.</p>																																																																																																				
B.7	<p>Informații financiare istorice esențiale selectate cu privire la Emitent, prezentate pentru fiecare exercițiu financiar din perioada vizată de informațiile financiare istorice</p> <p style="text-align: right;">- lei -</p> <table border="1"> <thead> <tr> <th>Elemente bilanțiere</th> <th>31.12.2010</th> <th>31.12.2011</th> <th>31.12.2012</th> <th>30.06.2013</th> </tr> </thead> <tbody> <tr> <td>Imobilizări Necorporale</td> <td>9.629.712</td> <td>9.524.082</td> <td>6.682.186</td> <td>4.959.084</td> </tr> <tr> <td>Imobilizări Corporale</td> <td>393.454.667</td> <td>370.197.216</td> <td>349.677.757</td> <td>338.530.757</td> </tr> <tr> <td>Imobilizări Financiare</td> <td>700.200</td> <td>443.960</td> <td>860.065</td> <td>1.044.109</td> </tr> <tr> <td>Total active imobilizate</td> <td>403.784.579</td> <td>380.165.258</td> <td>357.220.008</td> <td>344.533.950</td> </tr> <tr> <td>Stocuri</td> <td>24.874.986</td> <td>19.509.879</td> <td>19.685.040</td> <td>19.736.101</td> </tr> <tr> <td>Creanțe</td> <td>36.578.898</td> <td>29.136.389</td> <td>36.041.922</td> <td>34.625.712</td> </tr> <tr> <td>Investiții fin. pe termen scurt</td> <td>168.671.167</td> <td>200.335.428</td> <td>205.488.972</td> <td>239.221.921</td> </tr> <tr> <td>Casa și conturi la bănci</td> <td>1.339.663</td> <td>1.328.900</td> <td>1.116.518</td> <td>1.438.967</td> </tr> <tr> <td>Total active circulante</td> <td>231.464.714</td> <td>250.310.596</td> <td>262.332.452</td> <td>295.022.701</td> </tr> <tr> <td>Cheltuieli în avans</td> <td>232.279</td> <td>189.218</td> <td>202.092</td> <td>330.412</td> </tr> <tr> <td>TOTAL ACTIV</td> <td>635.481.572</td> <td>630.665.072</td> <td>619.754.552</td> <td>639.887.063</td> </tr> <tr> <td>Datorii pe termen scurt</td> <td>59.789.174</td> <td>67.904.538</td> <td>40.065.131</td> <td>51.510.048</td> </tr> <tr> <td>Datorii pe termen lung</td> <td>17.921.201</td> <td>0</td> <td></td> <td>0</td> </tr> <tr> <td>Provizioane</td> <td>20.695.366</td> <td>18.869.517</td> <td>17.510.812</td> <td>17.018.645</td> </tr> <tr> <td>Venituri în avans</td> <td>5.414.244</td> <td>2.851.068</td> <td>280.041</td> <td>256.808</td> </tr> <tr> <td>Capital social</td> <td>28.569.842</td> <td>28.569.842</td> <td>28.569.842</td> <td>28.569.842</td> </tr> <tr> <td>Prime de capital</td> <td>0</td> <td>0</td> <td>0</td> <td>0</td> </tr> <tr> <td>Rezerve din reevaluare</td> <td>41.968.171</td> <td>50.186.295</td> <td>26.492.612</td> <td>24.557.398</td> </tr> <tr> <td>Rezerve</td> <td>422.155.415</td> <td>438.561.707</td> <td>475.983.011</td> <td>492.227.619</td> </tr> </tbody> </table>	Elemente bilanțiere	31.12.2010	31.12.2011	31.12.2012	30.06.2013	Imobilizări Necorporale	9.629.712	9.524.082	6.682.186	4.959.084	Imobilizări Corporale	393.454.667	370.197.216	349.677.757	338.530.757	Imobilizări Financiare	700.200	443.960	860.065	1.044.109	Total active imobilizate	403.784.579	380.165.258	357.220.008	344.533.950	Stocuri	24.874.986	19.509.879	19.685.040	19.736.101	Creanțe	36.578.898	29.136.389	36.041.922	34.625.712	Investiții fin. pe termen scurt	168.671.167	200.335.428	205.488.972	239.221.921	Casa și conturi la bănci	1.339.663	1.328.900	1.116.518	1.438.967	Total active circulante	231.464.714	250.310.596	262.332.452	295.022.701	Cheltuieli în avans	232.279	189.218	202.092	330.412	TOTAL ACTIV	635.481.572	630.665.072	619.754.552	639.887.063	Datorii pe termen scurt	59.789.174	67.904.538	40.065.131	51.510.048	Datorii pe termen lung	17.921.201	0		0	Provizioane	20.695.366	18.869.517	17.510.812	17.018.645	Venituri în avans	5.414.244	2.851.068	280.041	256.808	Capital social	28.569.842	28.569.842	28.569.842	28.569.842	Prime de capital	0	0	0	0	Rezerve din reevaluare	41.968.171	50.186.295	26.492.612	24.557.398	Rezerve	422.155.415	438.561.707	475.983.011	492.227.619
Elemente bilanțiere	31.12.2010	31.12.2011	31.12.2012	30.06.2013																																																																																																	
Imobilizări Necorporale	9.629.712	9.524.082	6.682.186	4.959.084																																																																																																	
Imobilizări Corporale	393.454.667	370.197.216	349.677.757	338.530.757																																																																																																	
Imobilizări Financiare	700.200	443.960	860.065	1.044.109																																																																																																	
Total active imobilizate	403.784.579	380.165.258	357.220.008	344.533.950																																																																																																	
Stocuri	24.874.986	19.509.879	19.685.040	19.736.101																																																																																																	
Creanțe	36.578.898	29.136.389	36.041.922	34.625.712																																																																																																	
Investiții fin. pe termen scurt	168.671.167	200.335.428	205.488.972	239.221.921																																																																																																	
Casa și conturi la bănci	1.339.663	1.328.900	1.116.518	1.438.967																																																																																																	
Total active circulante	231.464.714	250.310.596	262.332.452	295.022.701																																																																																																	
Cheltuieli în avans	232.279	189.218	202.092	330.412																																																																																																	
TOTAL ACTIV	635.481.572	630.665.072	619.754.552	639.887.063																																																																																																	
Datorii pe termen scurt	59.789.174	67.904.538	40.065.131	51.510.048																																																																																																	
Datorii pe termen lung	17.921.201	0		0																																																																																																	
Provizioane	20.695.366	18.869.517	17.510.812	17.018.645																																																																																																	
Venituri în avans	5.414.244	2.851.068	280.041	256.808																																																																																																	
Capital social	28.569.842	28.569.842	28.569.842	28.569.842																																																																																																	
Prime de capital	0	0	0	0																																																																																																	
Rezerve din reevaluare	41.968.171	50.186.295	26.492.612	24.557.398																																																																																																	
Rezerve	422.155.415	438.561.707	475.983.011	492.227.619																																																																																																	

Profitul/pierdere reportată	47.625	-5.059.134	0	-21.666
Profitul/pierdere exercițiului	38.694.543	28.558.866	30.853.103	25.768.369
Repartizarea profitului	0	0	0	0
Capitaluri proprii	531.435.596	540.817.576	561.898.568	571.101.562
Patrimoniul public	225.991	222.373	0	0
TOTAL PASIV	635.481.572	630.665.072	619.754.552	639.887.063

- lei -

	2010	2011	2012	30.06.2012	30.06.2013
Cifra de afaceri netă	339.796.438	341.768.185	334.568.822	162.482.124	171.802.121
Venituri din exploatare	376.389.561	383.560.240	379.139.144	183.240.303	186.470.300
Cheltuieli de exploatare, din care:	337.955.030	356.797.110	350.097.725	164.084.905	161.302.512
Cheltuieli cu materiile prime si materialele consumabile	3.953.797	5.072.110	6.046.040	2.525.575	2.601.167
Alte cheltuieli materiale	1.266.269	975.997	883.749	525.033	340.367
Alte cheltuieli externe (cu energie si apa)	10.341.067	8.587.536	9.076.706	4.862.872	5.770.798
Cheltuieli cu personalul	99.658.654	95.655.929	96.891.404	50.254.800	45.705.159
Ajustari de valoare privind imobiliarile corporale si necorporale	39.447.027	62.310.309	56.135.842	25.870.948	20.439.850
Ajustari de valoare privind activele circulante	-2.526.324	733.247	1.744.351	375.235	-7.590
Alte cheltuieli de exploatare	186.550.524	185.256.286	180.668.618	86.318.481	86.924.222
Ajustari privind provizioanele	-770.846	-1.825.849	-1.358.705	-6.650.333	-492.167
Rezultat din exploatare	38.434.531	26.763.130	29.041.419	19.155.398	25.167.788
Venituri financiare	30.207.415	24.330.888	18.123.049	9.590.647	6.194.177
Cheltuieli financiare	21.320.715	13.253.491	7.281.320	4.289.416	261.480
Rezultatul financiar	8.886.700	11.077.397	10.841.729	5.301.231	5.932.697
Venituri extraordinare	0	0	0	0	0
Cheltuieli extraordinare	0	0	0	0	0
Rezultatul extraordinar	0	0	0	0	0
Venituri totale	406.596.976	407.891.128	397.262.193	192.830.950	192.664.477
Cheltuieli totale	359.275.745	370.050.601	357.379.045	168.374.321	161.563.992
Rezultatul brut	47.321.231	37.840.527	39.883.148	24.456.629	31.100.485
Impozit pe profit	8.626.688	9.281.661	9.030.045	3.961.661	5.332.116
Rezultatul exercitiului	38.694.543	28.558.866	30.853.103	20.494.968	25.768.369



- lei -

Denumirea elementului	2010	2011	2012
Fluxuri de trezorerie din activități de exploatare:			
+ Încasări din prestarea de servicii	365.220.750	377.235.008	358.833.787
+ Alte încasări	20.405.032	20.625.215	15.714.179
- Plăți către furnizorii de bunuri și servicii	144.405.640	145.022.243	147.012.834
- Plăți către și în numele angajaților	102.976.680	95.582.949	100.178.764
- Plăți TVA	41.823.888	51.646.084	46.112.443
- Plăți impozit pe profit	10.218.444	7.678.447	8.465.502
- Alte plăți din act. de exploatare	40.198.180	46.912.283	39.369.329
A Trezorerie netă din activități de exploatare	46.002.950	51.018.217	33.409.094
Fluxuri de trezorerie din activități de investiție:			
+ Încasări din activitatea de investiții	210.672	117.212	26.800
+ Încasări din cota de modernizare	52.534.503	53.787.540	51.926.725
- Plăți pentru achiziții de immobilizări corporale	51.680.772	27.608.487	45.376.190
- Plăți privind dobânzi, comisioane credite, dif. curs valutar	4.955.697	3.249.818	1.501.135
- Rambursări ale unor sume împrumutate	20.293.357	21.720.164	23.286.098
B Trezorerie netă din activități de investiție	-24.184.651	1.326.283	-18.209.898
Fluxuri de trezorerie din activități de finanțare:			
+ Încasări din investiții financiare pe termen scurt	10.287.918	10.201.538	10.438.472
+ Încasări din alte venituri financiare	550.830	556.335	464.358
- Plăți pentru achiziții de titluri de stat	0	0	0
- Plăți asociați	17.481.983	32.116.736	20.905.472
C Trezorerie netă din activități de finanțare	-6.643.234	-21.358.863	-10.002.642
Creșterea netă a trezoreriei și echivalentelor de trezorerie = A+B+C=D2-D1	15.175.065	30.985.638	5.196.554
D1 Trezorerie și echivalente de trezorerie la începutul exercițiului financiar	154.483.112	169.658.177	200.643.814
D2 Trezorerie și echivalente de trezorerie la sfârșitul exercițiului financiar	169.658.177	200.643.814	205.500.648

Descriere a modificării semnificative a situației financiare a Emitentului și a veniturilor din exploatare ale acestuia în timpul sau după perioada vizată de informațiile financiare istorice esențiale

Din analiza rezultatelor prezentate mai sus rezultă că în perioada 2010 – 2012 Societatea a înregistrat două modificări semnificative referitor la evoluția acestor rezultate:

1. Scăderea valorii cifrei de afaceri, de la 341,77 mil lei în anul 2011 la 334,57 mil lei în anul 2012. Declinul cifrei de afaceri și implicit al veniturilor din exploatare poate fi pus pe seama reducerii veniturilor din transportul țițeiului și gazolinei ca urmare a scăderii cu cea 7,6% a cantităților transportate în anul 2012 față de anul 2011. Scăderea cantităților transportate a fost cauzată de reducerea importului de țiței realizat de Petrotel Lukoil S.A. Contrar scăderii veniturilor, Societatea a obținut un profit net cu 8% mai mare în anul 2012 datorită faptului că reducerea veniturilor totale, cu 2,6%, a fost devansată de reducerea cheltuielilor totale, cu

	3,4%. 2. Scăderea profitului net de la 38,69 mil lei în anul 2010 la 28,56 mil lei în anul 2011 a fost cauzată de creșterea cheltuielilor totale cu 3%, în timp ce veniturile totale au crescut cu 0,3%. Evoluția cheltuielilor a fost influențată de ajustările de valoare privind imobilizările corporale și necorporale. În contextul crizei financiare și a altor factori interni și externi, Societatea a analizat valoarea contabilă înregistrată la data bilanțului pe anul 2011, pentru imobilizările corporale depreciable, în scopul evaluării posibilității existenței unei deprecieri a acestora ducând la înregistrarea unor ajustări pentru depreciere.
B.8	<i>Informații financiare pro forma esențiale selectate – nu se aplică</i>
B.9	<i>Dacă se întocmesc previziuni sau o estimare a profitului, se precizează cifra – nu se aplică</i>
B.10	<i>Descriere a naturii tuturor rezervelor din raportul de audit privind informațiile financiare istorice – nu se aplică</i>
B.11	<i>Dacă nivelul capitalului circulant al Emitentului nu este suficient pentru cerințele actuale ale Emitentului, trebuie să se includă o explicație – nu se aplică</i>
Secțiunea C - Valori mobiliare	
C.1	<i>Categoria valorilor mobiliare care fac obiectul admiterii la tranzacționare: Acțiunile Emitentului sunt ordinare, nominative și dematerializate Cod ISIN: ROCOTEACNOR7</i>
C.2	<i>Moneda în care s-a făcut emisiunea: RON</i>
C.3	<i>Numărul de acțiuni emise și vărsate integral: 8.657.528 acțiuni; Numărul de acțiuni emise dar nevărsate integral: 0 acțiuni; Valoarea nominală a unei acțiuni: 3,3 RON</i>
C.4	<i>Descriere a drepturilor conexe acțiunilor:</i> <ul style="list-style-type: none"> - dreptul de a primi dividend; - dreptul de vot; - dreptul la informare; - dreptul de participare la excedent în cazul lichidării; - dreptul de a participa sau de a fi reprezentat în cadrul Adunărilor Generale ale Acționarilor; - dreptul de preferință în cadrul unei majorări a capitalului social sau în cazul unei emisiuni de obligațiuni convertibile în acțiuni; - dreptul de a alege și de a fi ales în cadrul alegerilor pentru Consiliul de Administrație al Societății; - dreptul de retragere din Societate, în anumite condiții; - dreptul de a solicita anularea sau nulitatea unor hotărâri ale Adunării Generale a Acționarilor care au fost aprobate nerespectând legislația în vigoare; - dreptul acționarilor care, în nume propriu sau împreună, dețin cel puțin 5% din drepturile de vot de a convoca Adunarea Generală a Acționarilor; - dreptul acționarilor care, în nume propriu sau împreună, dețin cel puțin 5% din drepturile de vot de a solicita introducerea de noi puncte pe ordinea de zi a unei Adunări Generale a Acționarilor sau de a prezenta proiecte de hotărâri privind punctele înscrise pe ordinea de zi; - dreptul acționarilor care, în nume propriu sau împreună, dețin cel puțin 5% din drepturile de vot de a solicita întocmirea de rapoarte suplimentare de către auditorii financiari ai Societății; - dreptul acționarilor care, în nume propriu sau împreună, dețin cel puțin 10% din drepturile de vot de a solicita alegerea membrilor Consiliului de Administrație prin metoda votului cumulativ.
C.5	<i>Descriere a tuturor restricțiilor impuse asupra liberei transferabilități a acțiunilor: nu există restricții cu privire la libera transferabilitate a acțiunilor</i>
C.6	<i>Dacă acțiunile oferite fac sau vor face obiectul unei cereri de admitere la tranzacționare pe o piață reglementată și identitatea tuturor piețelor reglementate în care valorile mobiliare sunt sau urmează să fie tranzacționate</i> <p>Prospectul nu are ca obiect derularea unei oferte, ci admiterea la tranzacționare pe piața reglementată operată de Bursa de Valori București a acțiunilor Emitentului.</p>
C.7	<i>Descriere a politicii de distribuire a dividendelor</i> <p>Emitentul nu are o politică previzibilă de dividend. Repartizarea profitului contabil rămas după</p>

	<p>deducerea impozitului pe profit se efectuează în conformitate cu prevederile legale. Dividendele se distribuie acționarilor proporțional cu cota de participare deținută de aceștia în capitalul social.</p> <p>Pentru exercițiul financiar 2010, Societatea a repartizat 90% din profit sub formă de dividende, în conformitate cu prevederile OUG nr. 55/2010.</p> <p>Pentru exercițiul financiar 2011, Societatea a repartizat 90% din profit sub formă de dividende, în conformitate cu prevederile O.G. nr. 64/ 2001 și « Memorandumului privind măsurile ce trebuie avute în vedere la elaborarea bugetelor de venituri și cheltuieli pentru anul 2011 ale operatorilor economici cu capital sau patrimoniu integral ori majoritar de stat ».</p> <p>Pentru exercițiul financiar 2012, Societatea a repartizat 85% din profit sub formă de dividende, în conformitate cu prevederile O.G. nr. 64/ 2001 și « Memorandumului privind măsurile ce trebuie avute în vedere la elaborarea bugetelor de venituri și cheltuieli pentru anul 2012 ale operatorilor economici cu capital sau patrimoniu integral ori majoritar de stat ».</p> <p>În conformitate cu art. 1 alin. 3 din OG nr. 64/2001 privind repartizarea profitului la societățile naționale, companiile naționale și societățile comerciale cu capital integral sau majoritar de stat, precum și la regiile autonome, modificată prin OUG nr. 47/2012, societățile naționale, companiile naționale și societățile la care statul ori o unitate administrativ – teritorială este acționar unic, majoritar sau la care deține controlul au obligația să vireze dividendele convenite acționarilor în termen de 60 de zile de la termenul prevăzut de lege pentru depunerea situațiilor financiare anuale.</p>
Secțiunea D - Riscuri	
D.1	<p><i>Informații de bază privind riscurile principale care sunt specifice Emitentului sau sectorului său de activitate:</i></p> <ul style="list-style-type: none"> - modificarea frecvență a actelor normative, inclusiv a celor care au impact direct asupra activității Emitentului pot genera riscuri pentru Emitent; - o eventuală creștere a nivelului redevenței plătite pentru utilizarea Sistemului Național de Transport poate afecta situațiile financiare și proiecțiile financiare; - o creștere a nivelului redevenței se va reflecta în creșterea tarifului de transport iar, ulterior, consecințele se pot regăsi pe două direcții: în scăderea cantităților de țiței transportate – în special la țițeiul din import – și asupra prețului la pompă al produselor finite rezultate din prelucrarea țițeiului; - activitatea Societății este supusă unui volum mare de reglementări din diverse domenii care, dacă nu sunt respectate, pot conduce la sancționarea Societății sau suspendarea activității; - reducerea cantității de țiței transportată ca rezultat al reducerii cantității de țiței importată de rafinării; - conducerea Societății consideră că nu poate prevedea schimbările ce vor avea loc în România cu privire la decizia rafinării asupra nivelului de prelucrare, închidere/deschidere a unităților de prelucrare și efectele acestora asupra situației financiare, asupra rezultatului din exploatare și a fluxurilor de trezorerie ale Societății; - riscul având ca izvor regimul juridic al terenurilor sub/supratraversate de conductele magistrale de transport instituit de dispozițiile Legii petrolului nr. 238/2004. Numărul de proprietăți private sub/supratraversate de conducte este foarte mare și există posibilitatea ca din ce în ce mai mulți proprietari să acționeze în judecată Societatea pentru obținerea de despăgubiri motivate prin simpla prezență a conductelor pe terenul lor. Din cauza modului defectuos în care a fost reglementat regimul juridic al terenurilor sub/supratraversate de conductele magistrale de transport, S.C. CONPET S.A. a fost și este și în prezent angajată într-o serie de procese în care proprietarii terenurilor respective solicită fie ridicarea conductelor de transport, fie mutarea lor pe alte amplasamente (pe cheltuiala S.C. CONPET S.A.), fie acordarea de despăgubiri anuale reprezentând sume consistente. - escaladarea fenomenului infracțional de atac la conducte, cu un impact semnificativ asupra Sistemului Național de Transport prin conducte și asupra mediului înconjurător; - degradarea Sistemului Național de Transport prin Conducte ca urmare a gradului scăzut de utilizare (cantități mici, frecvența redusă).
D.3	<p><i>Informații de bază privind riscurile principale care sunt specifice valorilor mobiliare</i></p> <ul style="list-style-type: none"> - lichiditatea acțiunilor poate fi una redusă;

	- volatilitatea ridicată a prețului.
Secțiunea E - Oferta	
E.1	<i>Valoarea totală netă a fondurilor obținute din emisiune/ofertă și o estimare a costului total al emisiunii/ofertei, inclusiv cheltuielile estimate percepute de la investitor de către Emitent sau ofertant – nu se aplică</i>
E.2a	<i>Motivetele ofertei, utilizarea și valoarea netă estimată a fondurilor obținute – nu se aplică</i>
E.3	<i>Descriere a condițiilor ofertei – nu se aplică</i>
E.4	<i>Descriere a tuturor intereselor care ar putea influența emisiunea/oferta, inclusiv a celor conflictuale – nu se aplică</i>
E.5	<i>Numele persoanei sau denumirea entității care oferă spre vânzare acțiunile. Contractele de restricționare: identificarea părților implicate, durata perioadei de restricționare – nu se aplică</i>
E.6	<i>Cuantumul și procentajul diluării determinate direct de ofertă – nu se aplică</i>
E.7	<i>Estimarea cheltuielilor percepute de la investitor de către Emitent sau ofertant – nu se aplică</i>

5. FACTORI DE RISC

Orice investiție pe piața de capital implică anumite riscuri. Potențialii investitori trebuie să aibă în vedere faptul că o investiție în acțiunile Emitentului prezentat în cadrul acestui Prospect implică un anumit nivel de risc. Prin urmare, înainte de a lua decizia de a investi, aceștia trebuie să țină cont atât de informațiile referitoare la Emitent cuprinse în Prospect, cât și de factorii de risc care ar putea avea efecte negative asupra activității Emitentului.

Factorii de risc suplimentari și incertitudini cu privire la care, la momentul elaborării acestui Prospect, Emitentul nu este la curent sau Emitentul nu consideră că vor avea un impact semnificativ, pot avea, în funcție de evoluțiile ulterioare, un impact negativ asupra activității, situației financiare, perspectivei sau evoluției prețurilor acțiunilor CONPET S.A.

5.1. Criza financiară

Turbulențele apărute la nivelul pieței globale de credit au avut un efect semnificativ asupra entităților care activează în diverse industrii, creând o criza generalizată de lichiditate și solvabilitate la nivelul piețelor financiar bancare.

Alte efecte semnificative ale crizei sunt creșterea costurilor de finanțare, reducerea pieței creditării și a consumului, o volatilitate semnificativă a piețelor de capital și a ratelor de schimb etc. Falimentele au afectat sectorul financiar bancar, anumite state contribuind la recapitalizarea unor asemenea entități în scopul salvării acestora de la faliment. Capacitatea de creditare s-a redus semnificativ, la fel și disponibilitatea de a credita, astfel încât cea mai mare parte a sectorului non-bancar la nivel mondial se confruntă cu încetinirea creșterii sau cu o severă recesiune economică.

5.2. Riscul determinat de corelarea cu evoluția pieței globale

Evenimentele de pe piața financiară mondială au un impact direct dar și indirect asupra evoluției economiei românești, fapt reflectat în evoluția pieței de capital românești în ultimii ani. Prin urmare, evoluțiile la nivel mondial afectează atât activitatea Emitentului, cât și evoluția acestuia pe piața de capital.

Economia României, ca oricare economie în dezvoltare, este sensibilă la fluctuația activității la nivel global. Evenimentele de ordin politic, economic, social și de altă natură de pe piața mondială au un impact semnificativ asupra climatului economic în care Emitentul își desfășoară activitatea.



5.3. Riscul de piață de frontieră

Investitorii în piețe de frontieră trebuie să fie conștienți de faptul că astfel de piețe prezintă un risc mai mare decât piețele țărilor cu o economie dezvoltată și cu sisteme juridice și politice mature. Acest risc este determinat de necesitatea adaptării sistemului legislativ în scopul creării unor instrumente eficiente atât din punct de vedere juridic, cât și economic pentru asigurarea cadrului necesar unei economii de piață funcționale.

Piața de capital românească se încadrează la nivelul actual de dezvoltare în categoria piețelor de frontieră, piețe care prezintă riscuri mai mari comparativ cu piețele emergente sau piețele dezvoltate, deși pot oferi investitorilor performanțe mai bune. Riscul de țară este generat de probabilitatea apariției unor schimbări politice, sociale și economice neprevăzute, schimbări legislative repetate, fluctuații ale cursului de schimb sau rate ridicate ale inflației.

Chiar dacă România este stat-membru al Uniunii Europene, situația financiară și rezultatele Emitentului pot fi influențate de evenimente neprevăzute caracteristice unei piețe de frontieră, considerată o piață caracterizată de o volatilitate mult mai ridicată, mai ales în contextul global actual.

5.4. Riscuri privind Acțiunile

În urma aprobării prezentului prospect, Societatea intenționează să efectueze toate demersurile necesare în vederea admiterii la tranzacționare a acțiunilor Societății, pe piața reglementată administrată de Bursa de Valori București.

Din punct de vedere al valorii tranzacțiilor efectuate sau al capitalizării pieței, Bursa de Valori București poate fi considerată o bursă de dimensiuni reduse, comparativ cu alte burse din lume, existând astfel riscuri legate de lichiditatea redusă a pieței, precum și de volatilitatea ridicată a prețului acțiunilor tranzacționate.

Lichiditatea redusă a pieței poate determina imposibilitatea cumpărării sau vânzării de acțiuni ale Societății fără a avea un impact semnificativ asupra prețului acelei acțiuni, generând astfel și o volatilitate ridicată a prețului acțiunilor.

5.5. Riscuri de natură legislativă

Rezultatele inițiativelor Emitentului sunt greu de anticipat și pot avea de suferit de pe urma instabilității legislative din România. Modificarea frecventă a actelor normative, inclusiv a celor care au impact direct asupra activității Emitentului pot genera riscuri pentru Emitent.

Efortul Emitentului de a se adapta constant cerințelor legislative în continuă schimbare poate genera costuri suplimentare semnificative și eventualele modificări viitoare ale cadrului legislativ ar putea avea efecte negative asupra activității și profitabilității Emitentului (majorarea impozitelor, introducerea de impozite și taxe noi, reducerea sau suspendarea unor înlesniri fiscale etc.).

De asemenea, o eventuală creștere a nivelului redevenței plătite pentru utilizarea SNT poate afecta situațiile financiare și proiecțiile financiare. În trecut, au existat astfel de proiecte legislative, iar Societatea și-a exprimat punctul de vedere în sensul inoportunității unei asemenea decizii legislative, justificat prin prezentarea efectelor financiare produse, atât asupra Societății, cât și, în lanț, la nivel macroeconomic. O creștere a nivelului redevenței se va reflecta în creșterea tarifului de transport iar, ulterior, consecințele se pot regăsi pe două direcții: în scăderea cantităților de țiței transportate – în special la țițeiul din import – și asupra prețului la pompă al produselor finite rezultate din prelucrarea țițeiului.

5.6. Riscuri aferente unor posibile litigii

Unul din riscurile importante la care este expusă Societatea în momentul de față, în calitate de concesionar al SNT, are ca izvor regimul juridic al terenurilor sub/supratraversate de conductele magistrale de transport instituit de dispozițiile Legii petrolului nr.238/2004. Numărul de proprietăți private sub/supratraversate de conducte este foarte mare și există posibilitatea ca din ce în ce mai mulți proprietari să acționeze în judecată Societatea pentru obținerea de despăgubiri motivate prin simpla prezență a conductelor pe terenul lor. Din cauza modului defectuos în care a fost reglementat regimul juridic al terenurilor sub/supratraversate de conductele magistrale de transport, S.C. CONPET S.A. a fost și este și în prezent angajată într-o serie de procese în care proprietarii terenurilor respective solicită fie ridicarea conductelor de transport, fie mutarea lor pe alte amplasamente (pe cheltuiala S.C. CONPET S.A.), fie acordarea de despăgubiri anuale reprezentând sume consistente. Mai mult, chiar unele autorități publice au emis pretenții cu caracter pecuniar în legătură cu prezența componentelor aparținând SNT pe terenurile aflate în proprietatea sau administrarea lor.

Societatea a elaborat în decursul ultimilor ani mai multe propuneri legislative de modificare a Legii nr. 238/2004 – legea petrolului, în speranța unei reglementări coerente și clare a regimului juridic al terenurilor sub/supratraversate de conductele magistrale de transport. În esență, aceste propuneri pleacă de la următoarele premise:

- i. proprietatea publică (asupra conductelor magistrale) trebuie să coexiste cu proprietatea privată asupra terenurilor, fapt care conduce la concluzia că statului trebuie să-i fie recunoscută exercitarea cu titlu gratuit a unor anumite categorii de drepturi reale (servituți etc.) în legătură cu prezența conductelor în teren;
- ii. Concesionarul Sistemului National de Transport al țițeiului, gazolinei și condensatului și etanului trebuie să despăgubească integral pe proprietarul terenului pentru orice



acțiune care ar presupune ocuparea temporară a terenului în scopul efectuării de reparații, pentru prejudiciile suferite de proprietari ca urmare a avariilor tehnice etc.

5.7. Riscul legat de cadrul de reglementare și de autorizații

Activitatea principală a CONPET, și anume transportul prin conducte și cazane CF, are un impact semnificativ asupra mediului, ceea ce presupune obținerea și reînnoirea autorizațiilor care reglementează activitatea Societății, obținerea autorizațiilor de construire, în baza tuturor avizelor necesare pentru lucrările subcontractate din programele de reparații capitale (RK) și investiții, obținerea autorizațiilor și certificării pentru activitatea de transport feroviar (AFER), obținerea autorizării INSEMEX pentru toate sectoarele etc.

Activitatea Societății este supusă unui volum mare de reglementări din diverse domenii care, dacă nu sunt respectate, pot conduce la sancționarea Societății sau suspendarea activității. De asemenea, Societatea se confruntă cu lipsa de coerență și concordanță existentă între aceste reglementări, din cauza cărora apar cheltuieli suplimentare și întârzierea începerii sau finalizării unor lucrări cu efecte negative, cum sunt: avariile tehnice, urmate de pierderi de produs transportat și primirea de sancțiuni din partea autorităților.

5.8. Riscul variațiilor de curs valutar

Societatea are tranzacții într-o altă monedă decât moneda națională (RON).

Societatea a beneficiat de un împrumut extern cu garanția Statului Român pentru modernizarea SNT. Împrumutul a fost rambursat în luna octombrie 2012. Împrumutul a fost contractat în USD raportat la data rambursării ratelor la un coș valutar din cinci valute. Ulterior finalizării rambursării creditului, Societatea consideră că volumul tranzacțiilor în valută va avea o valoare nesemnificativă.

5.9. Riscul de credit

Societatea acordă credit comercial clienților săi și poate fi expusă la riscul de neplată. Societatea desfășoară relații comerciale numai cu terți recunoscuți, care justifică finanțarea pe credit. Conducerea monitorizează îndeaproape expunerea la riscul de credit comercial. Riscul de credit legat de creanțele comerciale este redus, ținând cont că încasarea acestora are loc cu regularitate, la termenele prevăzute în contractele încheiate și având în vedere garanțiile materiale acordate de clienți. Riscul de credit legat de creanțele comerciale este redus datorită încasării cu regularitate a



serviciilor de transport. Chiar dacă există concentrații semnificative, baza de clienți fiind extrem de redusă, conducerea apreciază că riscul de credit comercial este redus. La rândul ei, S.C. CONPET S.A. își achită obligațiile către furnizori la scadențele convenite.

5.10. Riscul de piață

Societatea este dependentă de nivelul de prelucrare al țițeiului în România. SNT nu este interconectat la extern. Riscul semnificativ îl reprezintă reducerea cantității de țiței transportată ca rezultat al reducerii cantității de țiței importată de rafinării. Aceasta face ca gradul de utilizare al subsistemului de import să fie de sub 10%. În prezent, rafinăriile care prelucrează țiței din import și folosesc subsistemul pentru transportul țițeiului din import sunt S.C. Petrotel Lukoil S.A. și, într-o mai mică măsură, Rafinaria Petromidia. În lipsa unei interconectări a Sistemului Național de Transport la alte rețele de transport din afara României, există o dependență a realizării veniturilor programate de deciziile societăților implicate în prelucrarea țițeiului în România.

Cantitatea de țiței și gazolină produsă din resursele interne ale României pentru următorii 3 ani, pe baza informațiilor primite de Societate de la OMV Petrom, este relativ constantă, situându-se la nivelul de circa 4 milioane tone/an.

Ca urmare a restructurării industriei petrochimice din România, transportul produselor derivate din țiței (gazolină și etan) s-a diminuat drastic, fapt care influențează în mod negativ gradul de utilizare a subsistemului aferent acestor produse.

Societatea are puține pârghii la îndemână pentru a influența strategia energetică la nivelul țării în domeniul sau de activitate.

Din aceste considerente, cu sprijinul acționarului majoritar, Ministerul Economiei și al autorității de reglementare a activității (ANRM), Societatea face eforturi pentru identificarea de noi oportunități care să ducă la creșterea gradului de utilizare a sistemului, implicându-se totodată în proiectele regionale demarate în domeniul său de activitate.

Conducerea Societății consideră că nu poate prevedea schimbările ce vor avea loc în România cu privire la decizia rafinării asupra nivelului de prelucrare, închidere/deschidere a unităților de prelucrare și efectele acestora asupra situației financiare, asupra rezultatului din exploatare și a fluxurilor de trezorerie ale Societății.



5.11. Riscuri operaționale

Rezultatele și activitatea Societății pot fi influențate de riscuri operaționale specifice, incluzând următoarele:

- escaladarea fenomenului infracțional de atac la conducte cu impact semnificativ asupra Sistemului Național de Transport prin Conducte și asupra mediului înconjurător;
- degradarea Sistemului Național de Transport prin conducte ca urmare a gradului scăzut de utilizare (cantități mici, frecvență redusă).

Închiderea unui punct de extracție atrage de fiecare dată demararea unei proceduri de identificare a altor posibilități de exploatare a bunurilor respective aparținând SNT.

În cazul în care nu au fost identificate noi oportunități de utilizare a capacităților respective, cu avizul Agenției Naționale pentru Resurse Minerale, se procedează la conservarea/dezactivarea respectivelor capacități în scopul reducerii cheltuielilor.



6. PERSOANE RESPONSABILE

Informațiile folosite în redactarea acestui Prospect, referitoare la Emitent și activitatea acestuia, au fost furnizate de către S.C. CONPET S.A., companie cu sediul în România, Ploiești, Str. Anul 1848, nr. 1-3, jud. Prahova, telefon (+40) 244 401 360, fax (+40) 244 516 451, email: conpet@conpet.ro, site web www.conpet.ro, Cod Unic de Înregistrare RO 1350020, număr de înregistrare la Registrul Comerțului J29/6/1991.

Persoanele responsabile din partea Emitentului sunt:
Liviu Ilași – Director General CONPET

Acest Prospect de admitere la tranzacționare a fost elaborat, pe baza informațiilor furnizate de către Emitent, de SSIF Broker S.A., companie cu sediul în Cluj – Napoca, Calea Motilor nr. 119, judetul Cluj, telefon (+40) 364 401709; fax (+40) 364 401710, email: secretariat@ssifbroker.ro, site web www.ssifbroker.ro, Cod Unic de Înregistrare 6738423, număr de înregistrare la Registrul Comerțului J12/3038/1994, autorizată de CNVM prin Decizia nr. 3097/2003, înscrisă în Registrul ASF cu nr. PJR01SSIF/120072.

Intermediarul nu are niciun interes și niciun conflict de interese care ar putea influența admiterea la tranzacționare a acțiunilor S.C. CONPET S.A. pe piața reglementată operată de Bursa de Valori București, cu excepția îndeplinirii contractului semnat cu Societatea pentru intermedierea acestei operațiuni.

Persoane responsabile din partea Intermediarului:
Grigore Chiș – Director General
Florica Zoicaș - Ienciu – Director General Adjunct

Declarația persoanelor responsabile

În urma verificării informațiilor inserate în cadrul prezentului Prospect, SSIF Broker S.A. împreună cu S.C. CONPET S.A., după toate cunoștințele lor, confirmă că acesta conține toate informațiile importante cu privire la Emitent, că ele sunt reale și corecte în privința aspectelor semnificative, ele fiind responsabile pentru totalitatea informațiilor incluse în prezentul Prospect. Totodată, precizăm că toate opiniile, previziunile și intențiile Emitentului consemnate în acest document sunt exprimate cu bună credință și că nu există niciun alt fapt sau aspect care să fi fost omis și care ar fi fost necesar investitorilor și consilierilor acestora pentru a face o evaluare corectă a tuturor activelor și pasivelor, a situației financiare, a profitului și a perspectivelor Emitentului, omisiune

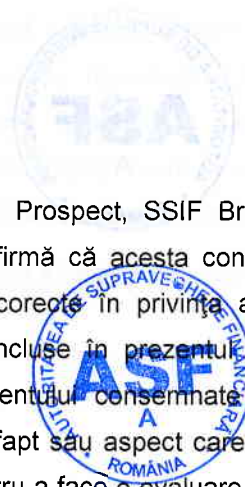

În măsură să conducă la formarea unei opinii eronate privind unele aspecte relevante privind activitatea Emitentului sau care, în contextul admiterii la tranzacționare, să fi fost sau să fie importantă și necesar a fi inclusă în cadrul prezentului Prospect.

Verificând conținutul acestui document, dl. Liviu Ilași, în calitate de Director General al S.C. CONPET S.A., declară că, după luarea tuturor măsurilor rezonabile în acest sens, informațiile incluse în prezentul document sunt, după cunoștințele sale, conforme cu realitatea și nu conțin omisiuni de natură să afecteze semnificativ conținutul acestuia.

Verificând conținutul acestui document, dl. Grigore Chiș, în calitate de reprezentant al SSIF Broker S.A., declară că, după luarea tuturor măsurilor rezonabile în acest sens, informațiile incluse în prezentul document sunt, după cunoștințele sale, conforme cu realitatea și nu conțin omisiuni de natură să afecteze semnificativ conținutul acestuia.

7. AUDITORII FINANCIARI

Situațiile financiare la 31 decembrie 2010 au fost auditate de către S.C. Fiscal Consult S.R.L. Sinaia, cu sediul în Sinaia, str. Octavian Goga, nr. 11, jud. Prahova, auditor financiar înregistrat la Camera Auditorilor Financieri din România având Autorizație CAFR nr. 141/2002. S.C. Fiscal Consult S.R.L. a fost numită în calitate de auditor financiar al Societății prin hotărârea AGOA din data de 19.08.2010.

Pentru exercițiul financiar 2011, situațiile financiare au fost auditate de către S.C. KPMG Audit S.R.L. București, cu sediul în București, șos. București-Ploiești, nr. 69-71, Victoria Business Park, sector 1, București, societate înregistrată la Camera Auditorilor Financieri din România având Autorizația numărul 9/2001. S.C. KPMG Audit S.R.L. a fost numită în calitate de auditor financiar al Societății prin hotărârea AGOA din data de 20.03.2012.

Pentru exercițiul financiar 2012, situațiile financiare au fost auditate de către S.C. KPMG Audit S.R.L. București, cu sediul în București, șos. București-Ploiești, nr. 69-71, Victoria Business Park, sector 1, București, societate înregistrată la Camera Auditorilor Financieri din România având Autorizația numărul 9/2001. S.C. KPMG Audit S.R.L. a fost numită în calitate de auditor financiar al Societății prin hotărârea AGOA din data de 14.03.2013.

Precizăm faptul că situațiile financiare la 30.06.2012 și 30.06.2013 nu au fost auditate.

[Această pagină a fost lăsată liberă în mod intenționat]



8. INFORMAȚII DESPRE EMITENT

8.1. Informații generale despre emitent

Numele întreg:	S.C. CONPET S.A.
Adresa:	Str. Anul 1848, nr. 1-3, Ploiești, jud. Prahova
Telefon:	+4 0244 401 360
Fax:	+4 0244 516 451
Cod fiscal:	1350020
Numar de inmatriculare:	J29/6/1991
Durata de funcționare:	Nelimitată
Obiect activitate:	„Transporturi prin conducte” – cod CAEN 4950
Capital social :	28.569.842,4 RON
Adresa Internet:	www.conpet.ro
E-mail :	conpet@conpet.ro

S.C. CONPET S.A. este concesionarul activității de operare a Sistemului Național de Transport al titeiului, gazolinei, condensatului și etanului, calitate dobândită prin încheierea cu ANRM, în anul 2002, a Acordului Petrolier de Concesiune, aprobat prin HG nr. 793/25.07.2002.

Potrivit dispozițiilor Legii petrolului nr. 238/2004, Sistemul Național de Transport al petrolului reprezintă ansamblul conductelor magistrale interconectate care asigură colectarea petrolului extras din perimetrele de exploatare sau a celui provenit din import, și dirijarea lui de la punctele de predare de către producători/importatori, la unitățile de prelucrare, prin stațiile de pompare, rampele de încărcare-descărcare pe calea ferată, precum și toate instalațiile, echipamentele și dotările aferente acestora, iar concesionarul lui are calitatea de transportator comun și obligația de a asigura, potrivit prevederilor legale, accesul liber la capacitatea disponibilă a sistemului, tuturor solicitanților, persoane juridice autorizate, în condiții egale, în mod nediscriminatoriu și transparent. Totodata, Sistemul Național de Transport al petrolului face parte din proprietatea publică a statului și este considerat ca fiind de importanță strategică. Prin Acordul petrolier de concesiune, Sistemul Național de Transport al petrolului este declarat ca fiind unic și indivizibil.

Potrivit dispozițiilor aceluiași act normativ – legea petrolului - transportul petrolului prin Sistemul Național de Transport constituie un serviciu public de interes național și importanță

strategică, iar S.C. CONPET S.A., prin O.U.G. nr. 216/2000 aprobată prin Legea nr.254/2001, a fost declarată, la rândul său, de interes strategic.

Sistemul Național de Transport concesionat de S.C. CONPET S.A. aparține domeniului public al Statului Român și este constituit din următoarele subsisteme:

- sistemul de transport al țițeiului din import – capacitate de transport de cca. 15 milioane tone/an;

- sistemul de transport al țițeiului intern – capacitate de transport de aproximativ 9,1 milioane tone/an;

- subsistemul de transport al gazolinei și etanului – capacitate de transport de cca 0,27 milioane tone/an pentru gazolină și cca 0,07 milioane tone/an pentru etan;

S.C. CONPET S.A. prestează servicii de transport pentru clienții săi atât prin Sistemul Național de Transport al petrolului, concesionat în baza acordului petrolier de concesiune, cât și pe calea ferată, de la rampele de încărcare la beneficiari, pentru zonele petrolifere care nu sunt racordate la conductele magistrale de transport.

8.2. Istoria și evoluția Societății

Cu o existență sub diverse denumiri și forme organizatorice de peste un secol, S.C. CONPET S.A. operează Sistemul Național de Transport al țițeiului, gazolinei, etanului și condensatului prin Conducte.

S.C. CONPET S.A. este constituită în baza HG 1213/20.11.1990 privind înființarea de societăți comerciale pe acțiuni în industrie, în temeiul Legii nr. 15/1990 privind reorganizarea unităților economice de stat ca regii autonome și societăți comerciale, prin preluarea întregului activ și pasiv al fostei Întreprinderi de Transport Țiței prin Conducte (I.T.T.C.).

Bazele activității de transport țiței prin conducte au fost puse în anul 1900, odată cu construirea primei conducte de transport țiței ce lega zona Buștenari de gara CF Băicoi, din județul Prahova. În același an a fost înființată societatea anonimă „Conductul Național”, cu sediul în Ploiești, considerată de istorici drept strămoșul actualei companii CONPET.

Cele mai importante puncte de reper din istoria de peste 100 de ani a companiei CONPET sunt:

- Anul 1900: au fost puse bazele activității de transport țiței prin conducte, odată cu construirea primei conducte de transport țiței pe ruta Buștenari – gara CF Băicoi, în județul Prahova. În același an a fost înființată societatea anonimă „Conductul Național”, cu sediul în Ploiești;
- Anul 1905: societatea „Conductul Național” fuzionează cu societatea Buștenari și, ulterior, cu „Creditul Petrolifer”;
- Anul 1915: lungimea totală a conductelor de transport țiței era de 1.280 km, din care cea mai importantă rețea, de 270 km, era deținută de societatea „Creditul Petrolifer”;



- Anul 1921: societatea „Creditul Petrolifer” este absorbită de societatea „Concordia”;
- Anul 1930: lungimea totală a conductelor deținute de societățile de petrol din România ajunge la 2.300 km, din care societatea „Concordia” deținea 450 km, fiind de astfel cea mai importantă societate de transport prin conducte;
- Anul 1935: rețeaua de conducte a atins lungimea de 2.522 km, iar producția de petrol brut a fost de 8.473.355 tone;
- Anul 1948: în urma naționalizării, industria de petrol se comasează în trei mari unități: SOVROMPETROL, Petrolifera Muntenia și Petrolifera Moldova, fiecare cu subunitățile sale de transport țiței și produse petroliere;
- Anul 1950: întreaga industrie de petrol din România se concentrează sub conducerea SOVROMPETROL, în cadrul căreia se înființează Direcția Mărfuri și Transporte, prilej cu care transportul țițeiului și gazolinei se separă de cel al produselor petroliere finite;
- Anul 1956: se înființează Întreprinderea de Transport Țiței prin Conducte Ploiești (I.T.T.C.), concentrând astfel toate conductele de transport țiței din România;
- Anii 1960-1968: este o perioadă caracterizată de extinderea rețelei de conducte și de construirea a noi rampe CF (Valcani, Biled, Pecica, Suplacu de Barcău, Cireșu, Independența), ca urmare a punerii în exploatare a unor zăcăminte de țiței în vestul țării. Tot în această perioadă se construiește și prima conductă magistrală de gazolină, pe ruta Țicleni – Ploiești;
- Anul 1968: marchează începutul transportului de țiței din import pe ruta Constanța – Pitești, inițial cu cazane cisternă pe calea ferată;
- Anul 1970: a început transportul țițeiului din import pe prima conductă magistrală Constanța-Pitești, cu diametrul de 14 3/4 inch o lungime de 325 km;
- Anul 1972: începe tranzitul de țiței prin Cernavodă, pentru Iugoslavia;
- Anul 1976: se pune în funcțiune a doua conductă magistrală de transport al țițeiului din import de la Constanța la Pitești, cu diametrul de 20 inch;
- Anii 1977-1980: s-a construit cea de-a treia magistrală pentru transportul țițeiului din import pe ruta Constanța – Onești, fiind considerată cea mai mare investiție de la înființarea Societății. În aceeași perioadă s-au construit și pus în funcțiune încă două conducte magistrale pentru transportul gazolinei și etanului din Oltenia către Ploiești și respectiv Pitești;
- Anul 1990: Întreprinderea de Transport Țiței prin Conducte (I.T.T.C.) se transformă în societate comercială pe acțiuni, cu denumirea de S.C. CONPET S.A., în baza Hotărârii de Guvern nr. 1213/1990, fiind prima companie constituită în industria petrolieră;
- Anul 1991: S.C. CONPET S.A. se înregistrează la Registrul Comerțului Prahova, dată de la care funcționează ca societate comercială pe acțiuni, al cărei principal acționar este Statul Român;
- Anul 1995: S.C. CONPET S.A. este beneficiara unui împrumut extern în sumă de 64,7 mil USD, acordat de BIRD și Garantat de Statul Român prin Ministerul Finanțelor Publice, destinat finanțării Proiectului de Reabilitare și Modernizare a Sistemului Național de Transport Țiței prin Conducte. Împrumutul a fost inițial acordat în anul 1994 pe o perioadă de 15 ani, cu o perioadă de grație de 5 ani. Tragerile din împrumut au avut ca termen anul 1999, ulterior fiind prelungit în mai multe etape,

ultimul termen angajat fiind iunie 2003. Împrumutul BIRD a fost utilizat până la data de 30.06.2003, în valoare totală de 52,66 mil USD;

- Anii 1996-2008 au fost dedicați modernizării și reabilitării Sistemului Național de Transport Țiței și Derivate prin Conducte;
- Anul 2007: sistemul de „Management Integrat Calitate-Mediu-Sănătate, Securitate ocupațională” a fost certificat de firma germană Germanischer Lloyd Hamburg;
- Anul 2008: a fost pus în funcțiune Dispeceratul Central al Sistemului Național de Transport Țiței, Gazolină și Etan prin Conducte la noul sediu al Societății, în Ploiești;
- Anul 2008: a fost demarat proiectul de implementare a unui Sistem Informatic Integrat în cadrul S.C. CONPET S.A., finalizat în septembrie 2010;
- Anul 2011: a început procesul de implementare a OMFP nr. 946/2005 pentru aprobarea Codului controlului intern, cuprinzând standardele de management-control intern la entitățile publice și pentru dezvoltarea sistemelor de control managerial;
- Anul 2012: S-a rambursat ultima rată a împrumutului extern acordat de BIRD și garantat de Statul Român prin Ministerul Finanțelor Publice, destinat finanțării Proiectului de Reabilitare și Modernizare a Sistemului Național de Transport Țiței. De asemenea, AGEA din data de 27.09.2012 a aprobat demararea procedurilor privind admiterea la tranzacționare pe piața reglementată la vedere administrată de Bursa de Valori București a acțiunilor Societății.

8.3. Domeniul de activitate

Activitatea principală a Societății este transportul de țiței, gazolină, etan și condensat prin conducte și cu vagoane cisternă pe calea ferată, în scopul aprovizionării rafinăriilor cu țiței și derivate ale acestuia din producția internă și cu țiței din import (cod CAEN 4950 - „Transporturi prin conducte”).

Emitentul mai are și următoarele obiecte de activitate secundare:

- Activități în ferme mixte (cultura vegetală combinată cu creșterea animalelor) – cod CAEN 0150;
- Activități de servicii anexe extracției petrolului brut și gazelor naturale – cod CAEN 0910;
- Prelucrarea și conservarea cărnii – cod CAEN 1011;
- Prelucrarea și conservarea cărnii de pasăre – cod CAEN 1012;
- Fabricarea produselor din carne, inclusiv carne de pasăre – cod CAEN 1013;
- Prelucrarea și conservarea peștelui, crustaceelor și moluștelor – cod CAEN 1020;
- Prelucrarea și conservarea cartofilor – cod CAEN 1031;
- Fabricarea sucurilor de legume și fructe – cod CAEN 1032;
- Prelucrarea și conservarea fructelor și legumelor – cod CAEN 1039;
- Producția de rezervoare, cisterne și containere metalice – cod CAEN 2529;
- Fabricarea articolelor din fire metalice; fabricarea de lanțuri și arcuri – cod CAEN 2593;
- Repararea echipamentelor electronice și optice – cod CAEN 3313;
- Repararea echipamentelor electrice – cod CAEN 3314;



- Repararea altor echipamente – cod CAEN 3319;
- Instalarea mașinilor și echipamentelor industriale – cod CAEN 3320;
- Distribuția energiei electrice – cod CAEN 3513;
- Furnizare abur și aer condiționat – cod CAEN 3530;
- Captarea, tratarea și distribuirea apei – cod CAEN 3600;
- Colectarea și epurarea apelor uzate – cod CAEN 3700;
- Colectarea deșeurilor nepericuloase – cod CAEN 3811;
- Tratarea și eliminarea deșeurilor nepericuloase – cod CAEN 3821;
- Activități și servicii de decontaminare – cod CAEN 3900;
- Lucrări de instalații electrice – cod CAEN 4321;
- Alte lucrări de instalații pentru construcții – cod CAEN 4329;
- Comerț cu autoturisme și autovehicule ușoare (sub 3,5 tone) – cod CAEN 4511;
- Comerț cu alte autovehicule – cod CAEN 4519;
- Întreținerea și repararea autovehiculelor – cod CAEN 4520;
- Comerț cu ridicata al combustibililor solizi, lichizi și gazoși și al produselor derivate – cod CAEN 4671;
- Comerț cu ridicata al altor produse intermediare – cod CAEN 4676;
- Comerț cu ridicata al deșeurilor și resturilor – cod CAEN 4677;
- Comerț cu ridicata nespecializat – cod CAEN 4690;
- Comerț cu amănuntul în magazine nespecializate cu vânzare predominantă de produse alimentare, băuturi și tutun – cod CAEN 4711;
- Comerț cu amănuntul în magazine nespecializate cu vânzare predominantă de produse nealimentare – cod CAEN 4719;
- Comerț cu amănuntul al fructelor și legumelor proaspete în magazine specializate – cod CAEN 4721;
- Comerț cu amănuntul al cărnii și produselor din carne în magazine specializate – cod CAEN 4722;
- Comerț cu amănuntul al peștelui, crustaceelor și moluștelor în magazine specializate – cod CAEN 4723;
- Comerț cu amănuntul al pâinii, produselor de patiserie și produselor zaharoase în magazine specializate – cod CAEN 4724;
- Comerț cu amănuntul al carburanților pentru autovehicule, în magazine specializate – cod CAEN 4730;
- Transporturi de marfă pe calea ferată – cod CAEN 4920;
- Alte transporturi terestre de călători – cod CAEN 4939;
- Transporturi rutiere de mărfuri – cod CAEN 4941;
- Depozitări – cod CAEN 5210;
- Activități de servicii anexe pentru transporturi terestre – cod CAEN 5221;
- Manipulări – cod CAEN 5224;
- Alte activități anexe transporturilor – cod CAEN 5229;



- Hoteluri și alte facilități de cazare similare – cod CAEN 5510;
- Restaurante – cod CAEN 5610;
- Alte servicii de alimentație – cod CAEN 5629;
- Activități de editare a altor produse software – cod CAEN 5829;
- Activități de telecomunicații prin rețele cu cablu – cod CAEN 6110;
- Activități de telecomunicații prin rețele fără cablu – cod CAEN 6120;
- Activități de management (gestiune și exploatare) a mijloacelor de calcul – cod CAEN 6203;
- Alte activități de servicii privind tehnologia informației – cod CAEN 6209;
- Prelucrarea datelor, administrarea paginilor web și activități conexe – cod CAEN 6311;
- Cumpărarea și vânzarea de bunuri imobiliare proprii – cod CAEN 6810;
- Închirierea și subînchirierea bunurilor imobiliare proprii sau închiriate – cod CAEN 6820;
- Activități de inginerie și servicii de consultanță tehnică legate de acestea – cod CAEN 7112;
- Activități de testări și analize tehnice – cod CAEN 7120;
- Cercetare – dezvoltare în alte științe naturale și inginerie – cod CAEN 7219;
- Activități de închiriere și leasing cu autoturisme și autovehicule rutiere ușoare – cod CAEN 7711;
- Activități de închiriere și leasing cu autovehicule rutiere grele – cod CAEN 7712;
- Activități de închiriere și leasing cu bunuri recreaționale și echipament sportiv – cod CAEN 7721;
- Activități de închiriere și leasing cu mașini și echipamente pentru construcții – cod CAEN 7732;
- Activități de închiriere și leasing cu mașini și echipamente de birou (inclusiv calculatoare) – cod CAEN 7733;
- Activități și servicii suport pentru întreprinderi n.c.a. – cod CAEN 8299;
- Alte forme de învățământ n.c.a. – cod CAEN 8559;
- Activități de asistență spitalicească – cod CAEN 8610;
- Alte activități referitoare la sănătatea umană – cod CAEN 8690;
- Activități ale bazelor sportive – cod CAEN 9311;
- Alte activități recreative și distractive – cod CAEN 9329;

8.4. Cadrul instituțional. Tarifele de transport

Entitățile de stat cu care interacționează CONPET sunt:

- Ministerul Economiei, în calitate de reprezentant al Statului, deținător al pachetului majoritar de acțiuni;
- Agenția Națională pentru Resurse Minerale (ANRM), entitate organizată în subordinea Guvernului, care realizează politica Statului în domeniul resurselor de petrol și reprezintă interesele Statului în raporturile cu concesionarul Sistemului Național de Transport. Concesiunea dreptului de operare a Sistemului Național de Transport pentru gaze, gaze lichide, gaze condensate și etan a fost acordată CONPET prin



contract și aprobată prin HG nr. 793/2002 pentru o perioadă de 30 de ani. ANRM este organismul desemnat de Guvern să aprobe contractul cadru și tariful de transport;

- relațiile cu Ministerul Mediului și Schimbarilor Climatice se desfășoară prin intermediul Agenției Naționale, agențiilor regionale și județene și a gărzilor de mediu, având la bază Legea 265/2006 pentru aprobarea Ordonanței de Urgență nr. 195/2005 privind protecția mediului, precum și alte reglementări specifice acestui domeniu. CONPET întocmește și supune spre aprobarea acestor agenții documentațiile privind reglementarea activității în acest domeniu. Periodic, comisarii gărzilor de mediu controlează activitatea Societății, precum și modul în care aceasta se încadrează în prevederile legale. Constituie obligația CONPET înregistrarea și raportarea tuturor evenimentelor care au impact negativ asupra factorilor de mediu;

- relațiile cu Ministerul Muncii, Familiei și Protecției Sociale se desfășoară în baza Legea 319/2006 privind protecția și securitatea în muncă. Respectarea prevederilor este controlată de către inspecții de specialitate ai Inspectoratelor Teritoriale de Muncă;

- deoarece activitatea CONPET este supusă riscului de producere a incendiilor și exploziilor, precum și a infracțiunilor de sustragere din conducte a produselor transportate, relația cu Ministerul Afacerilor Interne este derulată prin intermediul Inspectoratelor pentru Situații de Urgență, pe baza legislației aplicabile, și Jandarmeriei, în baza HG 1107 din 14 noiembrie 2012 pentru modificarea și completarea HG nr.1468/2005 privind asigurarea pazei și protecției obiectivelor, bunurilor și valorilor cu efective de jandarmi.

Tariful de transport reprezintă contravaloarea serviciului pentru transportul unei tone de țiței, gazolină sau etan între punctele de preluare și punctele de predare la rafinării. Instrucțiunile privind criteriile, metodologia și procedura de stabilire a tarifelor reglementate pentru transportul prin SNT sunt elaborate de ANRM, în calitate de autoritate competentă, în baza atribuțiilor și competențelor conferite prin Legea nr. 238/2004, cu modificările și completările de rigoare.

Tarifele de transport sunt fundamentate și aprobate de către ANRM, diferențiat pentru cele două subsisteme din componența SNT, respectiv subsistemul pentru transportul țițeiului, condensatului, gazolinei și etanului din producția internă și subsistemul pentru transportul țițeiului din import. În funcție de caracteristicile tehnice și de regimul de exploatare al fiecărui subsistem, determinarea tarifelor se face prin alocarea valorii serviciului de transport la cantitățile de țiței transportate pentru beneficiari, pe distanțele corespunzătoare, utilizându-se o metodologie bazată pe determinarea costului serviciului, definit ca totalitatea veniturilor necesare pentru acoperirea operațiunilor de transport, incluzând:

- costul de operare, care cuprinde: cheltuielile cu materialele, cheltuielile cu personalul, cheltuielile de întreținere a conductelor, cheltuielile cu energia, gazele și apa, costurile cu amortizarea mijloacelor fixe, redevența și alte taxe aplicabile transportatorului, cheltuielile privind asigurarea pazei conductelor, sumele datorate proprietarilor de terenuri, alte cheltuieli;
- cota de modernizare, dezvoltare;
- o rată rezonabilă a profitului.

În construcția lor, tarifele de transport prin conducte sunt destul de particularizate spațiilor geografice în care se desfășoară și ca atare nu pot fi comparate pe criterii comun economice. Astfel,

tarifele sunt stabilite la un nivel astfel încât operațiunile pe conducte să genereze profituri corecte și rezonabile.

Tarifele de transport în vigoare au fost aprobate prin Ordinul ANRM nr. 13/14.01.2010, modificat prin Ordinul ANRM nr. 150/28.05.2012.

Titularul acordului petrolier căruia i s-a acordat dreptul de operare a conductelor ce constituie Sistemul Național de Transport al țițeiului, gazolinei, condensatului și etanului aflat în proprietatea publică a Statului, este platitor de redevență petrolieră.

Redevența petrolieră, în cazul operațiunilor petroliere de transport și tranzit al petrolului prin Sistemele Naționale de Transport al petrolului aflat în proprietatea publică a statului, se calculează prin aplicarea cotei prevăzute de Legea petrolului nr. 238/2004, la valoarea veniturilor brute realizate, în cursul unui trimestru, din operațiunile petroliere menționate.

În anii 2010, 2011, 2012 cota de redevență pentru CONPET a fost de 10% din veniturile realizate din prestarea serviciilor de transport prin utilizarea SNT.

8.5. Servicii prestate

CONPET S.A. este furnizor de servicii de transport țiței, gazolină, condensat și etan de la punctele de extracție la rafinăriile în care se face prelucrarea acestor produse. Potrivit dispozițiilor legii petrolului, transportul petrolului prin Sistemul Național de Transport constituie un serviciu public de interes național și importanță strategică, iar S.C. CONPET S.A., prin OUG nr. 216/2000 aprobată prin Legea nr. 254/2001, a fost declarată, la rândul său, de interes strategic. La cererea clienților săi, CONPET are capacitatea organizatorică, tehnică și umană de a efectua transportul și către alte destinații, cum ar fi Oil Terminal, în situația în care țițeiul urmează să se exporte pe cale maritimă, sau direct către destinații externe. Pentru țițeiul importat de clienți, Societatea prestează transportul țițeiului de la Oil Terminal către rafinăriile acestora.

În calitate de concesionar al Sistemului Național de transport al țițeiului, gazolinei, condensatului și etanului (transportator comun), CONPET desfășoară o activitate cu caracter de „monopol natural”, fiind în prezent singura societate care prestează pe teritoriul României, cu titlu de activitate comercială, servicii de transport produse petroliere prin conducte. Contractarea serviciilor de transport se realizează în baza unui contract cadru aprobat de către Agenția Națională pentru Resurse Minerale, tarifele de transport practicate fiind aprobate de către aceeași instituție.

Serviciile de transport prestate de către S.C. CONPET S.A. se adresează unui număr redus de potențiali beneficiari, astfel încât volumul acestora este în strânsă dependență cu politica comercială aplicată de beneficiarii serviciilor prestate. O situație de dependență semnificativă se înregistrează în raport cu beneficiarul S.C. OMV PETROM S.A. care este principalul client pentru transportul țițeiului indigen.

Dată fiind calitatea CONPET de concesionar al Sistemului Național de Transport al țițeiului, gazolinei, condensatului și etanului, sistem care este în proprietatea Statului Român, piața pe care Societatea își desfășoară activitatea este cea a transportului prin conducte pe teritoriul României.



Sistemul Național de Transport are o acoperire la nivelul a 24 de județe și are următoarea structură:



S.C. CONPET S.A. exploatează în mod curent stații de pompare, rampe de încărcare – descărcare, cazane C.F., parcuri de rezervoare și o rețea de conducte și racorduri aferente. Sistemul Național de Transport prin conducte operat de CONPET are o lungime de aproximativ 3.809 Km, proiectat și construit pentru pomparea cantităților de petrol din țară sau din import la rafinării sau alte destinații, conductele având diametre cuprinse între 3” și 28”. Această rețea este formată din următoarele subsisteme de transport, în funcție de produsele transportate:

- subsistem țitei domestic;
- subsistem gazolină și etan;
- subsistem de transport țitei și gazolină pe calea ferată cu vagoane cisternă;
- subsistem țitei import.

Aceste subsisteme de transport aparținând domeniului public sau privat, pe lângă rețelele de conducte conțin și alte elemente de infrastructură necesare desfășurării activității de transport: stații de pompare, rampe de încărcare – descărcare, depozite, stații de dezbenzinare, și alte instalații anexă.

Principalele componente ale Sistemului Național de Transport sunt următoarele:

1. *Subsistemul de transport al țiteiului din import, care include facilități de transport de la Oil Terminal la rafinăriile Petrobrazi, Arpechim, RAFO Onești, Lukoil și Petromidia, și dispune, în principal, de următoarele capacități de producție:*

- conducte cu lungimea totală de 1.348 km;
- stații de pompare;
- capacitatea actuală de stocare de cca 40.000 m.c.

2. *Subsistemul de transport al țițeiului de proveniență românească*, care include facilități de transport de la câmpurile de extracție la rafinăriile Petrobrazi, Arpechim, Steaua Română Câmpina, și dispune în principal de următoarele capacități de producție:

- conducte cu lungimea totală de 1.540 km;
- stații de pompare;
- capacitatea actuală de stocare de cca 126.000 m.c.

3. *Subsistemul intern de transport al gazolinei, etanului lichid*, care facilitează transportul produselor din câmpurile de extracție la rafinăriile Petrobrazi și Arpechim și dispune în principal de următoarele capacități de producție:

- conducte cu lungimea totală de cca 921 km;
- stații de pompare;
- capacitatea actuală de stocare de cca 663 m.c.

4. *Subsistemul de transport pe calea ferată*, destinat transportului de țiței și gazolină la rafinăriile Petrobrazi, Arpechim și Lukoil, și dispune în principal de următoarele capacități de producție:

- 10 rampe de încărcare țiței și condensat;
- 2 rampe de încărcare gazolină;
- 1 rampă de încărcare țiței (Moinești, care este proprietatea OMV Petrom);
- 1 rampă de descărcare țiței și condensat (Barbatesti);
- 1 rampă de descărcare gazolină (Barbatesti);
- 13 locomotive;
- infrastructură cale ferată de 12,5 km;
- 40 cazane pentru transport țiței și 29 cazane pentru transport gazolină.

Având în vedere distribuția naturală a câmpurilor petrolifere aproape pe întreaga suprafață a României, Sistemul Național de Transport a fost construit astfel încât să satisfacă nevoile de transport din toate aceste câmpuri până la rafinării. Operarea sistemului este asigurată cu ajutorul dispeceratelor locale, coordonate de Dispeceratul Central al Societății. În ceea ce privește operatorul CONPET, dotarea acestuia înglobează elemente de infrastructură, cum sunt:

- dispeceratul Central Ploiești;
- clădiri administrative din sectoarele de lucru;
- parcul auto și utilaje de intervenție;
- parcul de cazane CF țiței și gazolină;
- terenuri diverse;
- echipamente de telecomunicații;
- echipamente IT și soft-uri;
- scule și echipamente de lucru în ateliere;
- echipamente de birotică;



- cantități de țiței și gazolină constituite ca stocuri de operare.

Ponderea principalelor categorii de servicii în veniturile din exploatare și în totalul cifrei de afaceri este prezentată în tabelul de mai jos:

Categorii de venituri	2010		2011		2012	
	Valoare (RON)	% în Venituri Expl.	Valoare (RON)	% în Venituri Expl.	Valoare (RON)	% în Venituri Expl.
Venituri din exploatare	376.389.561	100%	383.560.240	100%	379.139.144	100%
Venituri din activitatea de transport, din care:	337.861.018	89,76%	339.439.556	88,50%	332.487.260	87,70%
țiței țară	271.741.415	72,20%	282.672.533	73,70%	284.679.051	75,09%
țiței import	57.087.402	15,17%	46.087.973	12,02%	36.007.062	9,50%
Gazolină	2.991.820	0,79%	2.997.648	0,78%	3.038.004	0,80%
Condensate	6.040.381	1,60%	7.681.402	2,00%	8.763.142	2,31%
Venituri din alte activități	1.935.420	0,51%	2.328.629	0,61%	2.081.562	0,55%
Alte venituri din exploatare	36.593.123	9,73%	41.792.055	10,89%	44.570.322	11,75%

Evoluția cantităților de țiței, gazolină și condensat transportate prin Sistemul Național de Transport, în perioada 2010 – 2012 este următoarea:

Categorii de produse	U.M.	2010	2011	2012
Țiței țară	tone	4.126.296	4.193.335	4.302.049
Țiței import	tone	2.587.392	2.023.412	1.488.055
Gazolină	tone	45.306	42.438	41.479
Condensat	tone	93.509	117.010	126.304

Veniturile totale obținute din prestarea serviciilor de transport în perioada 2010-2012 – prezentate în tabelul de mai jos – au înregistrat o mică diminuare în anul 2012, ca urmare a reducerii cantității de țiței transportate pe subsistemul de import, care a fost compensată parțial de creșterea cantităților transportate din producția internă.

- lei -

Venituri din transport	2010	2011	2012
Țară, din care:	280.773.616	293.351.584	296.480.198
Conducta	186.396.288	194.089.307	198.168.775
CF	83.415.308	90.763.991	85.839.939
Combinat	10.962.020	8.498.287	12.471.484
Import	57.087.402	46.087.973	36.007.062
Total	337.861.018	339.439.556	332.487.260

Începând cu anul 2010, S.C. OMV Petrom S.A. a redus cantitățile de țiței importate care erau transportate prin subsistemul de transport țiței import, iar de la 01.01.2011 a renunțat definitiv la importul de țiței, situație care a atras și închiderea rafinăriei Arpechim. Această situație a determinat o scădere a veniturilor obținute în anul 2011 din utilizarea subsistemului de transport țiței import cu

19,2% față de anul 2010 și cu 38,7% față de anul 2009. Acest eveniment a determinat reconfigurarea pieței Societății, fiind afectat atât transportul țițeiului din import care se realiza pe ruta Oil Terminal – rafinăria Arpechim prin sistarea operațiunilor pe conducta aferentă, cât și transportul țițeiului din producția internă, clientul utilizând rafinăria doar ca punct de depozitare a unei cantități de țiței mai mică decât cea care era transportată în mod obișnuit și de repompate prin deversarea acesteia către rafinăria Petrobrazi.

Ca urmare a punerii în funcțiune a terminalului propriu, începând cu anul 2010 Rompetrol Rafinare S.A. – Complex Petromidia a renunțat la o parte semnificativă din volumul transportului de țiței din import pe care CONPET îl transporta prin conducta dedicată rafinăriei Petromidia. Ca urmare a aprovizionării rafinăriei Petromidia prin terminalul și conducta proprie, gradul de utilizare a conductei Oil Terminal – rafinăria Petromidia a scăzut de la 58,12% în anul 2008 la 2,24% în anul 2012.

În prezent CONPET S.A. nu are servicii noi în fază de dezvoltare.

Indiferent de gradul de utilizare al conductelor aparținând Sistemului Național de Transport, Societatea este obligată să întrețină sistemul prin:

- rezolvarea cu operativitate a intervențiilor la instalațiile de transport, fără a afecta interesele clienților și ale altor părți interesate;
- realizarea programului anual aprobat de revizii și reparații;
- rezolvarea cu operativitate a avariilor tehnice;
- creșterea calității lucrărilor de revizii și reparații efectuate de personalul propriu;
- asigurarea cu aparatura de măsură, control și monitorizare necesară desfășurării în bune condiții a proceselor aferente activității de transport.

Chiar și în cazul utilizării parțiale sau conservării temporare a instalațiilor tehnologice de transport prin conducte, activitatea de mentenanță (revizie, reparații și intervenții accidentale) poate fi redusă doar până la nivelul menținerii funcționalității instalațiilor.

8.6. Informații despre piața pe care activează Societatea

CONPET activează pe piața transportului de țiței, gazolină, condensat și etan din România, unde, în calitatea sa de concesionar al Sistemului Național de Transport prin conducte, are „monopolul natural” al acestei activități. Serviciile de transport furnizate sunt adresate și solicitate de operatori implicați în sectorul de rafinare.

Piața pe care CONPET activează poate fi definită ca o piață „închisă”. Jucătorii de pe această piață sunt predefiniți de capacitățile de rafinare și, prin urmare, Societatea nu are pârghiile necesare pentru atragerea de noi clienți pentru serviciile ce țin de activitatea principală a Societății – transportul de țiței și produse derivate.

Pe lângă clienții constanți ai Societății (OMV Petrom S.A., Petrotel Lukoil S.A. și Rompetrol Rafinare S.A. – Complex Petromidia), Societatea are capacitatea tehnică și umană de a presta servicii de transport țiței și derivate și către rafinăriile Steaua Română Câmpina, RAFO Onești și Arpechim Pitești, în condițiile în care pentru acestea s-ar lua decizia de repornire a activității.



Pentru asigurarea unui echilibru al obligațiilor contractuale asumate de părți pentru transportul țițeiului și derivatelor, CONPET prestează serviciile de transport în baza unui contract cadru aprobat de ANRM și adaptat specificului fiecărui client. Metodologia de stabilire a tarifelor de transport, cât și aprobarea tarifului revine ANRM, Societatea putând doar propune modificarea tarifului în baza unor documente justificative.

Din cauza reducerii volumului cantităților de țiței extrase din producția internă sau importate, de la 12.682.911 tone în anul 2008 la 5.957.887 tone în anul 2012, Societatea a elaborat o strategie de răspuns rapid la orice cerință a clienților săi, în funcție de capacitatea tehnologică a Sistemului, derulând operațiuni de transport în flux invers sau prin deversare. De asemenea, s-au contractat transporturi către punctele de destinație noi, la cererea clienților.

Societatea deține o poziție de „monopol natural” pe piața internă a transporturilor de țiței prin conducte, neavând astfel concurenți în domeniul său de activitate. Transportul pe calea ferată se desfășoară doar pentru țițeiul și gazolina produse în România. Deși, teoretic, ar exista posibilitatea prestării serviciilor de transport și de către alte societăți, datorită configurației Sistemului Național de Transport, CONPET nu ar putea fi exclus în totalitate din lanțul operațiunii de transport, iar acest fapt ar determina costuri mai mari pentru beneficiarul serviciilor.

Pentru perioada următoare, Societatea estimează menținerea unui nivel constant al volumului de țiței ce se va transporta pe piața din România, previziunile făcute arătând chiar un trend ușor ascendent al cantității totale ce va fi transportată.

8.7. Clienții Societății

Relațiile cu clienții se desfășoară pe bază de contracte anuale, având ca suport contractul cadru și tarifele reglementate de ANRM.

Principalii beneficiari ai serviciilor de transport oferite de CONPET sunt:

- S.C. OMV Petrom S.A. pentru transportul țițeiului din țară și derivate petrol prin conducte și pe cale ferată.

- S.C. Petrotel-Lukoil S.A. pentru transportul țițeiului din țară, achiziționat de la OMV PETROM și din import prin conducte.

- S.C. Rompetrol Rafinare S.A. Complex Petromidia - pentru transportul țițeiului din import prin conducte. Rafinăria Petromidia are propriul terminal, iar serviciile CONPET constau în transportul unor cantități de țiței de import din depozitul Oil Terminal.

Evoluția veniturilor încasate de la principalii clienți este prezentată în tabelul următor:

- lei -

Client	Tip serviciu	2010	2011	2012
OMV Petrom S.A.	transport țiței și servicii conexe SNT	277.173.052	255.472.078	238.358.339
Petrotel Lukoil S.A.	transport țiței	67.547.601	84.142.741	97.811.731
Romp petrol Rafinare S.A.	transport țiței	1.629.648	1.180.028	944.204

Serviciile de transport prestate de către S.C. CONPET S.A. se adresează unui număr redus de potențiali beneficiari, astfel încât volumul acestora este în strânsă dependență cu politica comercială aplicată de beneficiarii serviciilor prestate.

O situație de dependență semnificativă se înregistrează în raport cu clientul OMV Petrom, care este principalul client pentru transportul țițeiului din producția internă și unicul client pentru transportul gazolinei, condensatului și etanului. Ponderea veniturilor atrase din contractul de prestări servicii de transport încheiat cu acesta în venituri totale din transport s-a situat, în perioada 2010 - 2012 între 71,4% și 79,5%.

Din punct de vedere al activității desfășurate pe subsistemul de import, o situație de dependență se înregistrează față de Petrotel Lukoil S.A., care este principalul beneficiar al serviciilor de transport al țițeiului din import.

8.8. Contracte importante

Principalele contracte derulate de Societate în cursul anului 2012 sunt prezentate în tabelul următor:

Beneficiar / Furnizor	Obiectul contractului	Suma (lei)
Prestări de servicii pentru terți		
S.C. OMV PETROM S.A.	Transport țiței țară, gazolină, etan și condensat	237.320.669
S.C. PETROTEL LUKOIL S.A.	Transport țiței țară, gazolină, etan și condensat	61.593.058
S.C. PETROTEL LUKOIL S.A.	Transport țiței import	32.629.329
S.C. ROMPETROL RAFINARE S.A. – PETROMIDIA	Transport țiței import	944.204

Achiziții de bunuri și servicii (S.C. CONPET S.A. - Cumpărător)

S.C. GRUP FERVIAR ROMÂN S.A.	Prestarea serviciului de transport a producției de țiței și gazolină cu vagoane cisternă	70.447.075
S.C. OMV PETROM S.A.	Pomparea țițeiului din depozitele în care CONPET dispune de infrastructura necesară	5.411.830
S.C. IPM PARTNERS ROM S.R.L.	Executare lucrări înlocuire conductă țiței 10 3/4" Vermești - Rafo Onești, zona Doftana	4.574.998
S.C. GRUP FERVIAR ROMÂN S.A.	Operațiuni de manevră feroviară pe platforma Petrobrazi	3.927.986



S.C. TINMAR-IND S.A.	Furnizare energie electrică	5.423.009
S.C. ENVIROTECH S.R.L.	Ecologizare terenuri, ape poluate - avarii accidentale, preluare pământ contaminat	1.245.822
S.C. NERO SERVICE S.R.L.	Calibrare rezervoare	979.247
S.C. PRIME TELECOM S.R.L.	Furnizare 10 sisteme de supraveghere video	967.384
S.C. TALPAC S.R.L.	Înlocuire conductă 10 3/4 Ghercești - Icoana - Cartojani, zona Pârâul Olteț	949.000

În afară de contractele încheiate în cadrul normal al activității, Societatea a mai încheiat o serie de contracte de închiriere. În calitate de locatar, Societatea a închiriat Baza Sportivă Strejnic, spații tehnice și spații pe pilon antenă, terenuri aferente realizării activităților, terenuri ocupate de instalații sau echipamente, de la care încasează o chirie de aproximativ 75.000 lei/lună. De asemenea, Societatea a mai închiriat în calitate de locatar terenuri locație telecomunicații, spații tehnice și echipamente pentru servicii pază, terenuri, birouri, pentru care plătește aproximativ 121.000 lei/lună.

Societatea nu are tranzacții semnificative cu părțile afiliate.

8.9. Informații privind tendințele

Ultimele tendințe conturate în cadrul industriei petroliere mondiale ne demonstrează o reformare a pieței globale a energiei, ce se manifestă în mod concret în revizuirea strategiei în domeniul energiei pe termen mediu și lung atât la nivel geopolitic, cât și la nivel corporativ. Modificările semnificative în structura piețelor și a companiilor petroliere înregistrate în ultimii ani au avut drept consecință reevaluarea problemelor specifice conceptului de siguranță a furnizării, aceasta devenind o prioritate atât din considerente politice, cât și economice.

În acest context, obiectivele prioritare de dezvoltare sunt următoarele:

1. Extinderea domeniului de aplicare și geografia de afaceri, care implică:

- intensificarea activității privind identificarea de noi clienți sau de resurse ale clienților deja existenți, corelând activitatea Societății cu proiectele de dezvoltare ale acestora;
- tradiția solidă și experiența recunoscută în domeniu, care poate crea legături care să faciliteze participarea la dezvoltarea și implementarea de noi proiecte de transport prin crearea de parteneriate, Societatea trebuind să fie proactivă în încercarea de a descoperi noi ocazii de dezvoltare;

- armonizarea resurselor și abilităților existente în Societate cu oportunitățile și riscurile din mediul extern.

2. Managementul costurilor: optimizarea producției/scăderea costurilor (eficientizarea și utilizarea cu maxim randament a cheltuielilor de operare-mentenanță).

Contextul economic actual în care S.C. CONPET S.A. își desfășoară activitatea are legătură directă cu restructurarea activității unor parteneri contractuali importanți, care se așteaptă la o menținere a contractării pieței produselor petroliere - din cauza continuării efectelor crizei economice și conflictelor regionale – sau care și-au redus activitatea din diverse motive. S.C. Rompetrol Rafinare

S.A. – Rafinăria Petromidia și-a redus semnificativ cantitățile de țiței din import contractate cu S.C. CONPET S.A. din cauza utilizării terminalului petrolier propriu, iar OMV Petrom a renunțat la importul țițeiului în anul 2011. Date fiind aceste constrângeri externe, se continuă implementarea unor măsuri de natură managerială, tehnică, economică, menite să contracareze posibilele influențe negative ce s-ar putea reflecta în situația economică a Societății și să consolideze perspectivele de dezvoltare ale acesteia.

Alți factori care pot afecta în viitor activitatea S.C. CONPET S.A.:

- rezervele de țiței din producția internă urmează un trend descendent, potrivit estimărilor ANRM privind rezervele naționale de petrol din România în perioada 2010-2020, astfel:

Anul	Petrol (milioane tone)
2010	64
2011	60
2012	56
2013	52
2014	48
2015	45
2016	41
2017	38
2018	34
2019	31
2020	28

- S.C. CONPET S.A. nu cunoaște din timp strategia OMV Petrom privind destinația țițeiului care excede capacității sale de exploatare. Aceasta poate fi livrată în funcție de strategia de vânzare a OMV Petrom;

- Scăderea resurselor din import din cauza faptului că excedentul din producția internă pe care nu-l prelucrează OMV Petrom este cumpărat de către Lukoil.

În prezent nu există nicio evoluție cunoscută, incertitudine sau eveniment care ar putea să influențeze semnificativ perspectivele Societății, cel puțin pentru exercițiul financiar curent.

Volumul serviciilor de transport țiței, gazolină, condensat și etan prestate în cursul anului 2012, respectiv 5.957.887 tone, a fost mai mic cu 0,8% față de previziunile de la începutul anului 2012, respectiv 6.006.000 tone. Astfel, se poate aprecia că volumul serviciilor a fost unul relativ constant.

Pentru anul 2013 cantitățile bugetate sunt cu 4,79% mai mici decât cele realizate în anul 2012. Situația se datorează, pe de o parte, reducerii cantității de țiței din producția internă estimată a se transporta, ca urmare a neincluserii în program de către OMV Petrom a transportului pe relația rafinăria Arpechim – rafinăria Petrobrazii (operațiuni de deversare), și, pe de altă parte, din cauza menținerii trendului scăzut al serviciilor prestate pentru transportul țițeiului din import, pentru Petrotel Lukoil.

La fel ca în anii anteriori, S.C. RAFO S.A. Onești și S.C. Rafinăria Steaua Română S.A. Câmpina rămân în continuare în încetare temporară a activității.

Conform estimărilor clienților tradiționali (OMV Petrom, Petrotel Lukoil și Rompetrol Rafinare – Complex Petromidia), pe termen mediu se preconizează o creștere a volumului serviciilor prestate, cu 4,38% anual, creștere regăsită atât în volumul de țiței importat, cât și în cel din producția indigenă.

8.10. Politicile și sistemele de management implementate în organizația emitentului

Sistemul de management integrat implementat în cadrul CONPET SA, inclusiv sistemul de control intern/managerial în curs de implementare, au scopul de:

- a presta consecvent servicii care să satisfacă cerințele clienților, precum și cerințele legale și reglementate aplicabile, precum și alte cerințe ale părților interesate în domeniul mediului și al sănătății și securității ocupaționale;

- a mări satisfacția clienților prin aplicarea eficace a sistemului, inclusiv a proceselor de îmbunătățire continuă a sistemului și prin asigurarea conformității cu cerințele clientului și a reglementărilor aplicabile;

- a demonstra capabilitatea organizației de a asigura în mod consecvent protecția mediului înconjurător atunci când prestează aceste servicii, prin economisirea resurselor epuizabile și prevenirea poluării;

- a demonstra capabilitatea organizației de a menține sub control riscurile pentru sănătatea și securitatea ocupațională care se pot manifesta în cadrul activităților efectuate pentru prestarea serviciilor sale;

- a demonstra conformitatea sistemului de management cu documentele de referință și cu cerințele organismului de certificare;

- a demonstra conformitatea sistemului de control intern/managerial cu cerințele OMFP 946/2005 republicat 2011 și OG 119/1999 cu modificările și completările ulterioare.

Sistemul de management integrat implementat în cadrul CONPET a luat în considerare toate cerințele standardului SR EN ISO 14001:2005, ale standardului SR OHSAS 18001:2008, precum și ale standardului SR EN ISO 9001:2008, mai puțin următoarele cerințe din capitolul 7 ale acestuia:

- proiectare și dezvoltare (cap. 7.3 din SR EN ISO 9001: 2008) deoarece în CONPET nu se desfășoară activități de proiectare și dezvoltare, serviciile prestate de organizație fiind reglementate / definite prin cadrul legislativ aplicabil.

- validarea proceselor (cap. 7.5.2 din SR EN ISO 9001: 2008) deoarece sistemul de management integrat implementat în CONPET nu include procese pentru care rezultatele să nu poată fi verificate prin măsurări și monitorizări ulterioare.

Sistemul de control intern/managerial în curs de implementare în cadrul CONPET S.A. a luat în considerare cerințele OG 119/1999 privind controlul intern și controlul financiar preventiv, cu modificările și completările ulterioare și cerințele Ordinului nr. 946/2005 al Ministerului Finanțelor Publice pentru aprobarea Codului controlului intern și a măsurilor pentru dezvoltarea sistemelor de

control intern/managerial, republicat 2011. Implementarea se face în conformitate cu Programul de dezvoltare aprobat de Directorul General. Raportarea gradului de conformitate a sistemului de control intern/managerial ca urmare a implementării este cerință legală și se face către acționarul majoritar, Ministerul Economiei.

Din septembrie 2007 Societatea a obținut certificarea SMI: calitate, mediu și sănătate securitate ocupațională, în urma auditului de certificare efectuat de auditorii organismului Germanischer Lloyd din Hamburg. În baza contractului încheiat, certificarea are valabilitate 3 ani, cu supraveghere anuală.

În anul 2010 a avut loc auditul extern de recertificare, în urma căruia s-a remarcat progresul făcut în implementarea și îmbunătățirea continuă, raportat la anii anteriori, și s-a recomandat menținerea certificării.

În anul 2011 și 2012 a avut loc auditul extern de urmărire, în urma căruia s-a stabilit menținerea certificării până la următorul audit anual de supraveghere din septembrie 2013.

8.11. Politica de mediu a Emitentului

Respectând prevederile legislației naționale de mediu, S.C. CONPET S.A., prin Serviciul de Protecția Mediului, colaborează cu instituțiile subordonate Ministerului Mediului și Schimbărilor Climatice și Ministerul Apelor și Pădurilor, în vederea obținerii autorizațiilor de mediu și autorizațiilor de gospodărire a apelor.

Din punct de vedere a protecției mediului, activitatea S.C. CONPET S.A. se autorizează în conformitate cu prevederile Ordinului nr. 1798/2007 pentru aprobarea Procedurii de emiteră a autorizației de mediu.

Politica referitoare la mediu a ținut cont de următoarele elemente:

- direcții strategice ale organizației;
- cerințele legale și alte cerințe aplicabile;
- rezultatul identificării aspectelor de mediu.

Societatea s-a angajat ca prin politica de mediu:

- să funcționeze în conformitate cu cerințele legale în vigoare și alte cerințe aplicabile prin aspectele de mediu identificate, emisii de poluanți în aer, deșeuri solide și lichide generate de activitățile, produsele și serviciile sale;
- să îmbunătățească continuu performanțele în activitatea de protecție a mediului, în special prin adoptarea măsurilor de prevenire a poluării, a riscurilor tehnologice și a accidentelor ce pot avea repercusiuni asupra mediului înconjurător;
- să utilizeze eficient energia, resursele naturale, materiile prime și materialele în activitățile pe care le desfășoară;
- să realizeze conștientizarea personalului propriu și a celui care lucrează în numele organizației și îmbunătățirea comunicării în vederea asigurării unei participări active la realizarea obiectivelor și programului de management de mediu.



Astfel, Societatea deține un număr de 24 de autorizații de mediu și un număr de 45 de autorizații de gospodărire a apelor. Autorizațiile sunt eliberate fără programe de conformare și programe de etapizare.

Activitatea de evaluare a impactului asupra mediului se realizează în sectoarele de producție ori de câte ori apar modificări în sistem care presupun activități cu impact asupra mediului, lista aspectelor cu impact semnificativ identificate la nivelul Societății aflându-se la baza elaborării Programului de management de mediu și a Planului de acțiuni pentru îndeplinirea obiectivelor de mediu.

În cursul anului 2012 au fost revizuite țintele de mediu, indicatorii de monitorizare a progresului, și s-au reidentificat aspectele de mediu la nivelul locațiilor, aspectele de mediu semnificative fiind cuprinse în noul Plan de acțiuni pentru îndeplinirea obiectivelor de mediu. Stadiul realizării obiectivelor și țintelor stabilite este analizat periodic în analiza efectuată de management.

Evaluarea periodică a conformării cu cerințele legale a fost asigurată prin audituri interne efectuate de către auditorii interni din cadrul Serviciului Certificare Sisteme de Management inspecții pe amplasament efectuate de autoritățile de mediu și de către responsabilii HSEQ din teritoriu.

Cheltuielile realizate de Societate în anul 2012 în legătură cu depoluarea zonelor afectate în cazul poluărilor accidentale și poluărilor istorice sunt în valoare de 4.356.603,47 lei. Astfel, au fost monitorizate lucrările de ecologizare executate cu firme terțe pentru 49 de zone poluate ca urmare a avariilor cu impact semnificativ asupra mediului precum și zonele poluate istoric. Lucrările de ecologizare la avaria produsă în luna mai 2012 pe conducta de transport țitei 10 3/4" Ghercești – Icoana – Cartojani, în zona localității Balș, jud. Olt, au fost de mare amploare, acestea constând în principal în ecologizarea cursului de apă Olt și Olteț și au fost în valoare de 1.594.751 lei.

O problemă de mediu care poate afecta utilizarea de către Societate a imobilizărilor sale corporale o reprezintă exigența foarte mare a autorităților de mediu, care impun, prin autorizațiile de mediu și gospodărire a apelor, o serie de condiții și măsuri care nu erau obligatorii la momentul construirii Sistemului Național de Transport. O astfel de condiționare o reprezintă măsurile impuse în autorizațiile de gospodărire a apelor, privind „Realizarea de tuburi de protecție, cămine de observare a scurgerilor și robineti de secționare pentru toate conductele de traversare a cursurilor de apă” și „Montarea unui sistem de senzori de identificare a fisurilor și exfiltrațiilor pentru monitorizarea rețelelor de conductă”, cea din urmă fiind impusă de către Garda Națională de Mediu – Comisariatul Județean Galați.

În perioada 2010 – 2012, ca urmare a acționării atât în sensul derulării lucrărilor de reparații, cât și a desfășurării unor acțiuni comune cu Inspectoratele Județene de Jandarmi și Inspectoratele Județene de Poliție, s-a înregistrat o evoluție descendentă a numărului avariilor tehnice și/sau provocate, așa cum reiese din tabelul următor:

Tip avarie	2010	2011	2012
Tehnică	169	124	100
Provocată	61	83	65
TOTAL	230	207	165

8.12. Investiții

Pentru realizarea obiectului său de activitate, transportul țițeiului, gazolinei, condensatului și etanului, de la și către toți partenerii săi de afaceri, în condiții de operativitate maximă, cu eficiență ridicată și costuri de operare cât mai scăzute, respectând legislația în vigoare privind protecția mediului, protecția muncii, celelalte acte normative în domeniu, CONPET desfășoară o activitate susținută privind îmbunătățirea stării tehnice a Sistemului Național de Transport.

CONPET S.A. își finanțează activitatea de investiții din două surse, și anume: surse proprii și alte surse. Ambele surse de finanțare oferă Societății un grad total de autonomie financiară, nefiind nevoie să se apeleze la credite.

Sursele proprii sunt constituite din:

- rezerve, constituite din repartizarea profitului net în baza legii Contabilității nr. 82/1991 și a OG nr. 64/2001, cu modificările și completările ulterioare;
- amortizarea constituită în baza Legii 15/1994 cu modificările și completările ulterioare și a politicilor contabile elaborate de Societate în conformitate cu Reglementările contabile conforme cu Directiva a IV - a a CEE aprobate prin OMFP nr. 3055/2009.

Societatea include în cheltuieli o cotă necesară completării surselor proprii de finanțare a obiectivelor de investiții pentru dezvoltarea și modernizarea SNT.

Cota de modernizare este reglementată prin Ordinul comun al Ministrului Finanțelor Publice și al Ministrului Industriilor nr. 1798/1995, care precizează că instrucțiunile aprobate prin Ordinul comun al Ministrului Finanțelor Publice și al Ministrului Industriilor nr. 1659/28.12.1994, elaborate în baza HG nr. 765/04.11.1994, se aplică și pentru realizarea obiectivelor de investiții ce se execută în cadrul CONPET.

Cota de cheltuieli pentru modernizare a fost de asemenea reglementată prin HG nr. 168/1998, modificată prin HG nr.1116/2002, prin care s-au stabilit cotele de cheltuieli necesare dezvoltării și modernizării producției de țiței și gaze naturale, rafinării, transportului și distribuției petroliere.

Din cota de cheltuieli pentru modernizare CONPET finanțează obiective de investiții în cadrul programelor de reabilitare, modernizare și dezvoltare convenite cu Agenția Națională pentru Resurse Minerale prin „Acordul petrolier de concesiune a activității de operare a Sistemului Național de Transport al țițeiului, gazolinei, condensatului și etanului, inclusiv a conductelor magistrale și a instalațiilor, echipamentelor și dotărilor anexe”.

Societatea are restricție în utilizarea cotei de cheltuieli pentru modernizare, în sensul că această sursă nu poate fi utilizată decât în scopul finanțării lucrărilor de modernizare la activele aparținând domeniului public, sau pentru a crea noi active care vor fi transferate la domeniul public, după amortizarea integrală a acestora.



Investițiile realizate în anul 2010 au fost în valoare de 60.144.230 lei, față de valoarea programată de 69.000.000 lei, într-un procent de realizare de 87%, din care:

- 54.567.080 lei pentru domeniul public;
- 5.577.150 lei pentru domeniul operator.

Programul de investiții a avut în vedere:

- continuarea lucrărilor pentru reabilitarea conductelor magistrale pentru transport țigeti și gazolină prin realizarea a 42,77 km de conductă înlocuită față de cerințele din programul minimal încheiat cu Agenția Națională de Resurse Minerale, respectiv de 16 km;

- finalizarea programului de implementare a sistemului automatizat de comandă și măsură SCADA;

- realizarea unor lucrări de punere în siguranță a infrastructurii traversărilor de ape ce au rolul să sporească gradul de siguranță în exploatare a conductelor respective, indirect și de protecție împotriva poluării cursurilor de ape traversate prin realizarea a trei lucrări față de o lucrare programată, conform cerințelor din programul minimal.

Tot ca o componentă a activității de investiții, a fost implementat un Sistem Informatic Integrat pentru Managementul Activităților, ca soluție informatică integrată la cheie.

Investițiile realizate în anul 2011 au fost în valoare de 55.796.000 lei (30.832.000 lei investiții și 24.964.000 lei – rata BIRD), față de 72.763.000 programat, într-un procent de realizare de 76,68%, din care, în funcție de sursele de finanțare:

- alte surse (Cota de Modernizare) – 51.068.710 lei;
- surse proprii (amortizare și profit) – 4.727.290 lei.

Programul de investiții a avut în vedere:

- continuarea lucrărilor pentru reabilitarea conductelor magistrale pentru transport țigeti și gazolină prin realizarea a 47,86 km de conductă înlocuită față de cerințele din programul minimal încheiat cu Agenția Națională de Resurse Minerale, respectiv de 11 km;

- realizarea unor lucrări de punere în siguranță a infrastructurii traversărilor de ape ce au rolul să sporească gradul de siguranță în exploatare a conductelor respective, indirect și de protecție împotriva poluării cursurilor de ape traversate prin realizarea a trei lucrări față de o lucrare programată, conform cerințelor din programul minimal;

- alte lucrări de investiții asupra instalațiilor, echipamentelor și dotărilor anexe aferente sistemului național de transport.

Investițiile realizate în anul 2012 au fost în valoare de 58.020.860 lei, față de investițiile programate în valoare de 61.382.000 lei, din care, în funcție de sursele de finanțare:

- alte surse (Cota de Modernizare) – 46.758.830 lei;
- surse proprii (amortizare și profit) – 11.262.030 lei.

Programul de investiții a avut în vedere:

- continuarea lucrărilor pentru reabilitarea conductelor magistrale pentru transport țigeti și gazolină;

- lucrări de investiții asupra instalațiilor echipamentelor și dotărilor anexe aferente Sistemului Național de Transport.

Datorită îmbunătățirii sistemului se poate constata:

- reducerea consumurilor tehnologice în procesul de depozitare și transport;
- minimizarea consumurilor de energie, combustibili și lubrifianți;
- minimizarea costurilor de operare și reducerea dificultăților de operare;
- îmbunătățirea siguranței și flexibilității sistemului;
- reducerea impactului ecologic asupra mediului ambiant;
- îmbunătățirea determinărilor cantitative și calitative asupra țiteiului transportat.

Pentru anul 2013 Societatea și-a propus realizarea lucrărilor de investiții în valoare de 62.300.000 lei, din care, pe surse de finanțare:

- alte surse (cota de modernizare) – 46.300.000 lei;
- surse proprii (amortizare și profit) – 16.000.000 lei.

Cele mai importante obiective de investiții pe care Societatea intenționează să le continue în cursul anului 2013 sunt prezentate mai jos:

- implementarea unui Sistem de detectare și localizare scurgeri pentru Videle – Cartojani – Ploiești, ca urmare a finalizării studiului de fezabilitate, sistem ce ar putea aduce numeroase beneficii privind reducerea pierderilor în caz de avarii precum și micșorarea costurilor de ecologizare;
- modernizarea sistemului de protecție catodică aferent conductelor de transport țitei.

Pentru exploatarea, supravegherea și întreținerea în condiții de siguranță a Sistemului Național de Transport, Societatea a avut în vedere și realizarea unor lucrări de punere în siguranță a infrastructurii traversarilor de ape, ce au rolul să sporească gradul de siguranță în exploatarea conductelor respective, precum și de prevenire a poluării cursurilor de ape traversate. Conductele ce compun Sistemul Național de Transport traversează diverse cursuri de apă, în două soluții constructive: supra și subteran.

O altă componentă importantă din punct de vedere al siguranței în exploatarea și a protecției mediului a fost aceea de punere în siguranță a traversărilor, lucrările constând în:

- praguri de fund;
- apărări de maluri aval și amonte de pragul de fund;
- spărgătoare de val;
- consolidare fundație pile;
- apărări de mal pe traseul conductelor paralele cu albia râului (mal distrus);
- alte lucrări conexe consolidării conductei.

Ca efect al aplicării acestor programe, numărul de avarii tehnice a scăzut semnificativ, cu cca 60%, și anume de la 251 în anul 2007 la 100 în anul 2012.



Programul de Investiții pentru anul 2013, aprobat în cadrul Adunării Generale Ordinare a Acționarilor Societății din data de 29.04.2013 cuprinde următoarele obiective:

Denumire obiectiv	Program 2013	mii lei	
		Din care: alte surse	surse proprii
Total general, din care:	62.300	46.300	16.000
I. DOMENIU PUBLIC	49.151	46.300	2.851
1. Reabilitări conducte, din care:	34.597	34.597	0
1.1. Înlocuire conducte	32.297	32.297	0
1.2. Puneri în siguranță	2.300	2.300	0
2. Modernizarea sistemului de protecție catodică pentru conducta de transport țigăi 10 3/4" Barbatesti - Ploiești F1 și F2	2.000	2.000	0
3. Sistem detectare și localizare scurgeri pentru Videle - Cartojani - Ploiești	4.658	4.658	0
4. Consultanță și Asistență Tehnică	50	50	0
5. Alte obiective de investiții	7.846	4.995	2.851
II. DOMENIU OPERATOR	13.149	0	13.149
Obiective de investiții, din care:	10.649	0	10.649
a) Lucrări în continuare, din care:	8.398	0	8.398
1. Reabilitări de conducte	6.500	0	6.500
b) Lucrări noi, din care:	2.251	0	2.251
1. Investiții necorporale	1.500	0	1.500
2. Dotări și Utilaje Independente	2.500	0	2.500

În prezent CONPET nu are credite contractate pentru finanțarea activității de operare a SNT sau pentru investiții.

Referitor la surse anticipate de finanțare, Societatea intenționează să folosească aceleași surse de finanțare descrise anterior, fără a apela la credite bancare, împrumuturi pe piața de capital prin emisiune de acțiuni sau alte resurse.

8.13. Cercetare dezvoltare, patente și licențe

În ultimii ani Societatea nu a avut prevăzute și nu a efectuat cheltuieli de cercetare-dezvoltare.

9. INFORMAȚII FINANCIARE

9.1. Situația financiară a Emitentului

Situațiile financiare la 31 decembrie 2010 au fost auditate de către S.C. Fiscal Consult S.R.L. Sinaia, cu sediul în Sinaia, str. Octavian Goga, nr. 11, jud. Prahova, auditor financiar înregistrat la Camera Auditorilor Financiari din România având Autorizație CAFR nr. 141/2002. S.C. Fiscal Consult S.R.L. a fost numită în calitate de auditor financiar al Societății prin hotărârea AGOA din data de 19.08.2010.

Pentru exercițiul financiar 2011, situațiile financiare au fost auditate de către S.C. KPMG Audit S.R.L. București, cu sediul în București, șos. București-Ploiești, nr. 69-71, Victoria Business Park, sector 1, București, societate înregistrată la Camera Auditorilor Financiari din România având Autorizația numărul 9/2001. S.C. KPMG Audit S.R.L. a fost numită în calitate de auditor financiar al Societății prin hotărârea AGOA din data de 20.03.2012.

Pentru exercițiul financiar 2012, situațiile financiare au fost auditate de către S.C. KPMG Audit S.R.L. București, cu sediul în București, șos. București-Ploiești, nr. 69-71, Victoria Business Park, sector 1, București, societate înregistrată la Camera Auditorilor Financiari din România având Autorizația numărul 9/2001. S.C. KPMG Audit S.R.L. a fost numită în calitate de auditor financiar al Societății prin hotărârea AGOA din data de 14.03.2013.

Auditorii autorizați au auditat situațiile financiare și au emis rapoarte de audit asupra acestor situații financiare, la care se face referire în acest Prospect. Auditarea situațiilor financiare ale Emitentului a fost efectuată în conformitate cu Standardele de Audit emise de Camera Auditorilor Financiari din România. În opinia auditorilor, situațiile financiare auditate pentru exercițiile financiare 2010, 2011 și 2012 au fost întocmite în toate aspectele semnificative, în conformitate cu Ordinul Ministrului Finanțelor Publice nr. 3055/2009 cu modificările ulterioare și cu politicile contabile descrise în notele la situațiile financiare.

Precizăm faptul că situațiile financiare la 30.06.2012 și 30.06.2013 nu au fost auditate.

La data întocmirii prospectului, Societatea nu are cunoștință de existența vreunei proceduri guvernamentale din ultimele douăsprezece luni, cel puțin, care ar putea avea sau a avut recent efecte semnificative asupra situației financiare sau a profitabilității Societății.

Societatea declară că, în opinia sa, capitalul său circulant este suficient pentru plata obligațiilor sale actuale.

Nu au fost incluse în prospect previziuni sau estimări privind profitul.



9.2. Informații privind poziția și structura financiară a Emitentului:

Principalele elemente ale bilanțurilor anuale auditate pentru 2010, 2011 și 2012, precum și principalele elemente ale bilanțului neauditat aferent primului semestru din 2013, sunt prezentate mai jos: - lei -

Elemente bilanțiere	31.12.2010	31.12.2011	31.12.2012	30.06.2013
Imobilizări Necorporale	9.629.712	9.524.082	6.682.186	4.959.084
Imobilizări Corporale	393.454.667	370.197.216	349.677.757	338.530.757
Imobilizări Financiare	700.200	443.960	860.065	1.044.109
Total active imobilizate	403.784.579	380.165.258	357.220.008	344.533.950
Stocuri	24.874.986	19.509.879	19.685.040	19.736.101
Creanțe	36.578.898	29.136.389	36.041.922	34.625.712
Investiții fin. pe termen scurt	168.671.167	200.335.428	205.488.972	239.221.921
Casa și conturi la bănci	1.339.663	1.328.900	1.116.518	1.438.967
Total active circulante	231.464.714	250.310.596	262.332.452	295.022.701
Cheltuieli în avans	232.279	189.218	202.092	330.412
TOTAL ACTIV	635.481.572	630.665.072	619.754.552	639.887.063
Datorii pe termen scurt	59.789.174	67.904.538	40.065.131	51.510.048
Datorii pe termen lung	17.921.201	0	0	0
Provizioane	20.695.366	18.869.517	17.510.812	17.018.645
Venituri în avans	5.414.244	2.851.068	280.041	256.808
Capital social	28.569.842	28.569.842	28.569.842	28.569.842
Prime de capital	0	0	0	0
Rezerve din reevaluare	41.968.171	50.186.295	26.492.612	24.557.398
Rezerve	422.155.415	438.561.707	475.983.011	492.227.619
Profitul/pierderea reportată	47.625	-5.059.134	0	-21.666
Profitul/pierderea exercițiului	38.694.543	28.558.866	30.853.103	25.768.369
Repartizarea profitului	0	0	0	0
Capitaluri proprii	531.435.596	540.817.576	561.898.568	571.101.562
Patrimoniul public	225.991	222.373	0	0
TOTAL PASIV	635.481.572	630.665.072	619.754.552	639.887.063

9.3. Informații privind performanțele financiare ale Emitentului:

Principalele elemente ale conturilor de profit și pierderi anuale auditate pentru 2010, 2011 și 2012, precum și principalele elemente ale conturilor de profit și pierderi neauditate aferente semestrului I 2012 și semestrului I 2013, sunt prezentate în tabelul următor:



- lei -

	2010	2011	2012	30.06.2012	30.06.2013
Cifra de afaceri netă	339.796.438	341.768.185	334.568.822	162.482.124	171.802.121
Venituri din exploatare	376.389.561	383.560.240	379.139.144	183.240.303	186.470.300
Cheltuieli de exploatare, din care:	337.955.030	356.797.110	350.097.725	164.084.905	161.302.512
Cheltuieli cu materiile prime si materialele consumabile	3.953.797	5.072.110	6.046.040	2.525.575	2.601.167
Alte cheltuieli materiale	1.266.269	975.997	883.749	525.033	340.367
Alte cheltuieli externe (cu energie si apa)	10.341.067	8.587.536	9.076.706	4.862.872	5.770.798
Cheltuieli cu personalul	99.658.654	95.655.929	96.891.404	50.254.800	45.705.159
Ajustari de valoare privind imobilizarile corporale si necorporale	39.447.027	62.310.309	56.135.842	25.870.948	20.439.850
Ajustari de valoare privind activele circulante	-2.526.324	733.247	1.744.351	375.235	-7.590
Alte cheltuieli de exploatare	186.550.524	185.256.286	180.668.618	86.318.481	86.924.222
Ajustari privind provizioanele	-770.846	-1.825.849	-1.358.705	-6.650.333	-492.167
Rezultat din exploatare	38.434.531	26.763.130	29.041.419	19.155.398	25.167.788
Venituri financiare	30.207.415	24.330.888	18.123.049	9.590.647	6.194.177
Cheltuieli financiare	21.320.715	13.253.491	7.281.320	4.289.416	261.480
Rezultatul financiar	8.886.700	11.077.397	10.841.729	5.301.231	5.932.697
Venituri extraordinare	0	0	0	0	0
Cheltuieli extraordinare	0	0	0	0	0
Rezultatul extraordinar	0	0	0	0	0
Venituri totale	406.596.976	407.891.128	397.262.193	192.830.950	192.664.477
Cheltuieli totale	359.275.745	370.050.601	357.379.045	168.374.321	161.563.992
Rezultatul brut	47.321.231	37.840.527	39.883.148	24.456.629	31.100.485
Impozit pe profit	8.626.688	9.281.661	9.030.045	3.961.661	5.332.116
Rezultatul exercitiului	38.694.543	28.558.866	30.853.103	20.494.968	25.768.369

9.4. Informații privind fluxurile de trezorerie ale Emitentului:

- lei -

Denumirea elementului	2010	2011	2012
Fluxuri de trezorerie din activități de exploatare:			
+ Încasări din prestarea de servicii	365.220.750	377.235.008	358.833.787
+ Alte încasări	20.405.032	20.625.215	15.714.179
- Plăți către furnizorii de bunuri și servicii	144.405.640	145.022.243	147.012.834
- Plăți către și în numele angajaților	102.976.680	95.582.949	100.178.764
- Plăți TVA	41.823.888	51.646.084	46.112.443
- Plăți impozit pe profit	10.218.444	7.678.447	8.465.502
- Alte plăți din act. de exploatare	40.198.180	46.912.283	39.369.329

A Trezorerie netă din activități de exploatare	46.002.950	51.018.217	33.409.094
Fluxuri de trezorerie din activități de investiție:			
+ Încasări din activitatea de investiții	210.672	117.212	26.800
+ Încasări din cota de modernizare	52.534.503	53.787.540	51.926.725
- Plăți pentru achiziții de imobilizări corporale	51.680.772	27.608.487	45.376.190
- Plăți privind dobânzi, comisioane credite, dif. curs valutar	4.955.697	3.249.818	1.501.135
- Rambursări ale unor sume împrumutate	20.293.357	21.720.164	23.286.098
B Trezorerie netă din activități de investiție	-24.184.651	1.326.283	-18.209.898
Fluxuri de trezorerie din activități de finanțare:			
+ Încasări din investiții financiare pe termen scurt	10.287.918	10.201.538	10.438.472
+ Încasări din alte venituri financiare	550.830	556.335	464.358
- Plăți pentru achiziții de titluri de stat	0	0	0
- Plăți asociați	17.481.983	32.116.736	20.905.472
C Trezorerie netă din activități de finanțare	-6.643.234	-21.358.863	-10.002.642
Creșterea netă a trezoreriei și echivalentelor de trezorerie = A+B+C=D2-D1	15.175.065	30.985.638	5.196.554
D1 Trezorerie și echivalente de trezorerie la începutul exercițiului financiar	154.483.112	169.658.177	200.643.814
D2 Trezorerie și echivalente de trezorerie la sfârșitul exercițiului financiar	169.658.177	200.643.814	205.500.648

Prin intermediul trezoreriei, fiecare societate își evaluează nevoile de capital, după structura modului de folosință, în plasamente stabile și plasamente ciclice. În același timp, potrivit evaluării nevoilor de capital, se determină izvorul resurselor de finanțare, prin care se obține capitalul și, în acest fel, se realizează echilibrul dintre nevoile de finanțare și capitalurile procurate cu costuri convenabile.

Comparând încasările și plățile aferente activităților de exploatare, rezultă un excedent care denotă că exploatarea degajă trezorerie, încasările fiind mai mari decât plățile, Societatea având astfel capacitatea de a-și asigura creșterea.

Numerarul net din activități de exploatare este pozitiv în cele trei perioade analizate, dar înregistrează o scădere importantă în 2012, în principal ca reducere a volumului încasărilor în perioada raportată, din cauza scăderii cantităților transportate.

În ceea ce privește numerarul net din activități de investiție, se constată un trend ascendent al valorii ratelor de rambursat, care a fost determinat de scurtarea perioadei de rambursare a creditului BIRD, de la anul 2014 la 2012. Valoarea ratelor plătite în anul 2012 este cea mai mare în comparație cu ratele plătite anterior în cadrul împrumutului. Deficitul de trezorerie este totodată rezultatul reflectării în cadrul activităților de investiții a plăților pentru achiziții de imobilizări corporale și necorporale, care au fost realizate atât din cota de modernizare, cât și din profit, în comparație cu sursele care sunt reprezentate de încasările aferente preponderent cotei de modernizare. Se observă

că, în anul 2011, datorită diminuării ieșirilor de disponibilități pentru plata furnizorilor de imobilizări, precum și a obligațiilor aferente împrumutului BIRD, s-a înregistrat o creștere a numerarului net din activități de investiție, comparativ cu anii 2010 și 2012.

Și în cazul numerarului net din activități de finanțare s-a înregistrat un deficit, cauzat de achitarea dividendelor, în comparație cu încasările provenite preponderent din dobânzile negociate aferente depozitelor constituite pe termen scurt.

9.5. Imobilizări

Evoluția imobilizărilor Societății este prezentată în tabelul următor:

- lei -

	31.12.2010	31.12.2011	31.12.2012
I. IMOBILIZĂRI NECORPORALE			
1.Cheltuieli de constituire	0	0	0
2.Cheltuieli de dezvoltare	0	0	0
3.Concesiuni, brevete, licențe, mărci comerciale, drepturi și active similare și alte imobilizări necorporale	9.629.712	8.929.390	6.682.186
4.Fond comercial	0	0	0
5.Avansuri și imobilizări necorporale în curs de execuție	0	594.692	0
TOTAL	9.629.712	9.524.082	6.682.186
II. IMOBILIZĂRI CORPORALE			
1.Terenuri și construcții	199.668.821	222.570.734	226.811.599
2.Instalații tehnice și mașini	150.919.151	124.864.980	97.062.383
3.Alte instalații, utilaje și mobilier	2.651.057	2.384.653	2.486.132
4.Avansuri și imobilizări corporale în curs	40.215.638	20.376.849	23.317.643
TOTAL	393.454.667	370.197.216	349.677.757
III. IMOBILIZĂRI FINANCIARE			
1.Acțiuni deținute la entitățile afiliate	0	0	0
2.Imprumuturi acordate entităților afiliate	0	0	0
3.Interese de participare	0	0	0
4.Împrumuturi acordate entităților de care compania este legată în virtutea intereselor de participare	0	0	0
5.Investiții deținute ca imobilizări	142.900	132.794	124.541
6.Alte împrumuturi	557.300	311.166	735.524
TOTAL	700.200	443.960	860.065
ACTIVE IMOBILIZATE - TOTAL	403.784.579	380.165.258	357.220.008

Duratele de viață utilizate la calculul amortizării imobilizărilor necorporale sunt în medie de 3-4 ani. Metoda de amortizare utilizată este cea liniară. Componenta soldului este constituită din

programe informatice, licențe, soft, înregistrarea în contabilitate făcându-se la cost istoric. Nu sunt capitalizate cheltuieli de cercetare dezvoltare și cheltuieli de constituire.

În structura activelor imobilizate se regăsesc atât investițiile efectuate pentru domeniul operatorului cât și investițiile efectuate pentru domeniul public, în conformitate cu prevederile „Acordului petrolier de concesiune a activității de operare a Sistemului Național de Transport al țițeiului, gazolinei, condensatului și etanului”, inclusiv a conductelor magistrale și a instalațiilor, echipamentelor și dotărilor anexe aferente. Acestea au regimul bunurilor de retur la sfârșitul concesiunii.

Terenurile deținute de Societate sunt situate în Ploiești, la sediile administrative ale Societății, și în cele 24 de județe pe care le tranzitează conductele de transport sau unde se află rampele de încărcare a țițeiului în cazane. Suprafața totală a terenurilor deținută de Societate la 31.12.2012 este de 733.648,93 mp, din care:

- 554.537,62 mp reprezintă terenuri pentru care S.C. CONPET S.A. a obținut certificat de atestare a dreptului de proprietate conform HG nr. 834/1991, care nu sunt incluse în capitalul social;
- 155.411,45 mp reprezintă terenuri pentru care S.C. CONPET S.A. a obținut certificat de atestare a dreptului de proprietate conform HG nr. 834/1991, incluse în capitalul social;
- 23.161 mp reprezintă terenuri achiziționate de Societate.

În situațiile financiare toate imobilizările corporale sunt prezentate la cost reevaluat, mai puțin amortizarea cumulată și pierderi din depreciere, în concordanță cu tratamentul alternativ acceptat de OMFP nr. 3055/2009.

S.C. CONPET S.A. exploatează bunuri care aparțin domeniului public al Statului. Acestea nu se amortizează, conform prevederilor Legii nr. 213 din 17 noiembrie 1998 privind proprietatea publică și regimul juridic al acesteia, cu excepția investițiilor efectuate din surse proprii la mijloacele fixe care fac obiectul unor acorduri de concesiune.

În continuare sunt prezentate informații privind imobilizările corporale care sunt în proprietatea Societății, precum și informații privind bunurile aparținând domeniului public al Statului, concesionate CONPET în baza Acordului Petrolier de Concesiune. Prezentarea de mai jos este făcută pe grupe de imobilizări corporale, în conformitate cu HG nr. 2139/2004, privind clasificarea și duratele normale de funcționare a mijloacelor fixe, la data de 31.12.2012.

1. Imobilizări corporale aflate în proprietatea CONPET

Grupa 1 – Construcții

210.185.544,06 lei

Din această categorie fac parte: clădiri zid, construcții din structura ușoară, linii CF, rețea fibră optică, construcții metalice, drumuri acces interior stații, rampe încărcare/descărcare vagoane CF, rețele electrice, puțuri apă, stații epurare etc.

Grupa 2 – Instalații tehnice, mijloace de transport **131.489.748,88 lei**

Din această categorie fac parte: mijloace transport auto, locomotive și vagoane CF, sisteme de măsură automate, aparate de măsură și control, cântare basculă, rezervoare, centrale termice, celule electrice, transformatoare, utilaje de construcții, motoare electrice și termice, pompe etc.

Grupa 3 – Mobilier, aparatură birotică, sisteme de protecție **2.982.473,02 lei**
a valorii umane și material și alte active

Din această categorie fac parte: mobilier de birou, videoproiectoare, camere video, bancuri de lucru, copiatoare, aparate de vedere pe timp de noapte etc.

Terenuri cu suprafața de 733.648,92 mp **33.465.020,66 lei**

2. Imobilizări corporale proprietate publică a Statului concesionate de CONPET

Grupa 1 – Construcții **128.151.752,21 lei**

Din această categorie fac parte: clădiri zid, construcții structură ușoară, conducte transport produse petroliere, rampe încărcare/descărcare, drumuri acces interior stații, linii CF, diguri rezervoare, rezervoare, împrejurimi instalații, instalații de forță alimentare cu energie electrică, gari godevil etc.

Grupa 2 – Instalații tehnice, mijloace de transport **1.840.984,69 lei**

Din această categorie fac parte: motoare, pompe, surse UPS, stații de proiecție catodică, poduri rulante, cazane abur, stații injecție, generatoare de spumă etc.

Terenuri cu suprafața de 150.282,84 mp **4.889.079,65 lei**

Duratele de viață pentru principalele categorii de imobilizări corporale sunt prezentate în tabelul de mai jos:

Categoriile imobilizări	Durata de viață
Clădiri	15 – 50 ani
Mașini de producție	3 – 20 ani
Vehicule de transport	3 – 10 ani

În ceea ce privește amortizarea activelor, Societatea a folosit metoda liniară pentru calculul amortizării și a adoptat aceeași politică privind amortizarea contabilă și fiscală.

Postul bilanțier „Alte titluri deținute ca imobilizări financiare” include acțiuni deținute la PEOP – Project Development Company PLC, o companie de dezvoltare a proiectului privind construcția unui oleoduct între Constanța și Trieste. Această societate are sediul în Marea Britanie. Procentul de participare deținut de CONPET este de 16,66%, cu o participație de 35.000 GBP (lire sterline). Din



țările inițiator ale proiectului, România și Serbia continuă negocierile și studiază o variantă mai scurtă Pitești – Pancevo, prin care se pot interconecta sistemele de transport ale celor două țări.

De asemenea, Societatea mai deține titluri de participare la Registrul Independent Monitor, în sumă de 5.000 lei, reprezentând 3,33% din capitalul social.

Precizări privind potențialele probleme legate de dreptul de proprietate asupra activelor corporale ale S.C. CONPET S.A. la data de 31.12.2012

În conformitate cu Acordul Petrolier de concesiune a activității de operare a Sistemului Național de Transport al țițeiului, gazolinei, condensatului și etanului, inclusiv a conductelor magistrale și a instalațiilor, echipamentelor și dotărilor anexe aferente, aprobat prin HG nr. 793/25.07.2002, S.C. CONPET S.A. Ploiești a devenit concesionarul Sistemului Național de Transport al țițeiului, gazolinei, condensatului și etanului (SNT).

S.C. CONPET S.A. Ploiești, a obținut 61 de certificate de atestare a dreptului de proprietate asupra terenurilor în suprafață de 860.231,91 mp, valoare de 29.835.403,01 de lei, din care:

- 709.949,07 mp teren, în valoare de 24.946.323,36 lei sunt înregistrați în contul 211 „Terenuri”;

- 150.282,84 mp teren în valoare de 4.889.079,65 lei, reprezintă terenuri pentru care S.C. CONPET S.A. Ploiești a obținut certificare de atestare a dreptului de proprietate și care au fost trecute în inventarul bunurilor din domeniul public al statului fiind înscrise în anexa nr. 2 la Acordul Petrolier de Concesiune a activității de exploatare a Sistemului Național de Transport al țițeiului, gazolinei, condensatului și etanului inclusiv conductele magistrale încheiat cu Agenția Națională pentru Resurse Minerale, aprobat prin HG nr. 793/2002.

Terenurile în suprafață de 150.282,84 mp cuprinse în inventarul bunurilor din domeniul public al statului, se află în indiviziune cu S.C. CONPET S.A. și se regăsesc în 11 titluri de proprietate emise pe numele S.C. CONPET S.A.. Pentru aceste terenuri S.C. CONPET S.A. urmează să efectueze formalitățile legale de ieșire din indiviziune.

Terenurile în suprafață de 150.282,84 mp au fost transferate la domeniul public al statului după apariția OUG nr. 216/2000 privind reglementarea situației juridice a conductelor magistrale și a instalațiilor, echipamentelor și dotărilor anexe, aferente Sistemului Național de Transport al țițeiului, gazolinei, condensatului și etanului.

Suprafața de 709.949,07 mp terenuri, deținută de S.C. CONPET S.A. pentru care s-a obținut certificate de atestare a dreptului de proprietate, se prezintă astfel:

- Cuprinse în capitalul social – terenuri în suprafață de 155.411,45 mp;
- Necuprinse în capitalul social – terenuri în suprafață de 554.537,62 mp.

Referitor la terenurile incluse în capitalul social în suprafață de 155.411,45 mp, ANRM prin Raportul privind rezultatele inventarierii terenurilor aferente Sistemului Național de Transport al țițeiului, gazolinei, condensatului și etanului nr.2458/19.02.2007, consideră că se impune transferul

unei suprafețe de teren de 72.747,65.mp, din domeniul operator în domeniul public al statului, ceea ce va conduce la diminuarea capitalului social cât și a altor rezerve .

Referitor la terenurile în suprafață de 554.537,62mp (19.060.264,88 lei) pentru care s-au obținut titluri de proprietate în conformitate cu prevederile HG nr.834/1991 nu au fost incluse în capitalul social, fiind înregistrate în conturi de Alte rezerve (ct. 1068) deoarece prin același raport menționat mai sus, ANRM consideră că se impune „Departajarea terenurilor pe care se află amplasate stațiile de pompare/repompare și rampele CF” în suprafețe aferente domeniului operator, *ce urmează să fie incluse în capitalul social și suprafețe aferente Sistemului Național de Transport, domeniul public al statului și vor fi cuprinse în anexele Acordului Petrolier de Concesiune.*

9.6. Potențiale probleme legate de dreptul de proprietate asupra activelor corporale ale Societății

1. În dosarul nr. 25050/281/2010 aflat pe rolul Judecătorei Ploiești, în care CONPET are calitatea de reclamant și Rafinăria ASTRA Ploiești are calitatea de pârât, CONPET solicită constatarea dreptului de proprietate asupra a două imobile construite pe terenul rafinăriei, instituirea în favoarea CONPET a unui drept de servitute asupra terenului și a unui drept de suprafață asupra terenului proprietate Rafinăria ASTRA. Dosarul este în curs de soluționare în fond.
2. În dosarul nr. 25051/281/2011 aflat pe rolul Judecătorei Ploiești, în care CONPET are calitatea de reclamant, iar S.C. FORADEX S.A. Ploiești și Filiala Distribuție a Energiei Electrice – Muntenia Nord au calitatea de pârâți, CONPET solicită constatarea dreptului de proprietate asupra imobilului clădire zid post trafo construită de CONPET în incinta FORADEX și instituirea unui drept de suprafață asupra terenului proprietate FORADEX. Dosarul este în curs de soluționare în fond.
3. În legătură cu terenul în suprafață de 2.500 mp situat în Ploiești, str. Rezervoarelor, F.N., jud. Prahova (dosar nr. 503/42/2011 pe rol la Înalta Curte de Casație și Justiție) pentru care reclamantul Cojocaru Irinel Alexandru (cumpărător al dreptului litigios de la Bojboiu Marilena) solicită anularea parțială a Certificatului de Atestare a dreptului de proprietate al cărui titular este CONPET asupra terenului în suprafață de 13.315 mp, pentru suprafața de 2.500 mp. Valoarea celor 2.500 mp de teren, determinată proporțional cu valoarea totală a celor de 13.315 mp, este de 551.518 lei. În data de 24.09.2012 Curtea de Apel Ploiești respinge acțiunea ca neîntemeiată. Hotărârea a fost atacată cu recurs de CONPET și Cojocaru Irinel Alexandru. Dosarul este în curs de soluționare în faza procesuala a recursului.
4. În legătura cu imobilul proprietate CONPET - apartamentul situat în Fetești, str. Călea Călărăși, bl. 25A, et. 4, ap. 9 – prin cererea de chemare în judecată, ce face obiectul dosarului nr. 132/229/2012, aflat pe rolul judecătorei Fetești, jud. Ialomița, reclamanatul Zacon Trandafir solicită pronunțarea unei hotărâri judecătorești prin care să se dispună „obligarea pârâtei CONPET să emită factură fiscală pe numele Zacon Trandafir, pentru suma de 800 lei, reprezentând contravaloarea imobilului apartament



situat în Fetești, str. Calea Călărași, bl. 25A, et. 4, ap. 9, județul Ialomița, dobândit în baza contractului de vânzare-cumpărare nr. 1047/03.02.1999, încheiat cu aceasta”. Totodată, în cauza CONPET a formulat cerere reconvențională prin care a solicitat instanței de judecată să dispună obligarea lui Zacon Trandafir să lase liberă posesia imobilului în litigiu. Cauza se află în curs de soluționare în fond.

5. În dosarul nr. 6884/105/2011 aflat pe rolul Curții de Apel Ploiești, CONPET având calitatea de reclamant și S.C. ICIM S.A. având calitatea de pârât, Societatea a formulat cerere de chemare în judecată solicitând instanței:

- obligarea S.C. ICIM S.A. la predarea către CONPET a tuturor lucrărilor executate și plătite de CONPET în baza contractului nr. 0132/1992 și a actelor adiționale subsecvente. Contravaloarea acestor lucrări este de 1.798.462,03 lei, potrivit situațiilor de lucrări, a facturilor și ordinelor de plată;

- obligarea S.C. ICIM S.A. la predarea către CONPET a documentației specifice aferente cărții tehnice a obiectivului „Baza de recuperare cardio-vasculară Breaza”, predare la care ICIM S.A. s-a obligat expres prin contractul încheiat cu CONPET;

- plata cheltuielilor de judecată.

În data de 18.09.2010 Tribunalul Prahova a respins acțiunea ca neîntemeiată. CONPET a formulat apel împotriva hotărârii pronunțată de instanța de fond. Apelul a fost respins. Hotărârea poate fi atacată cu recurs.

6. În dosarul nr. 19452/281/2010 aflat pe rolul Judecătorei Ploiești, CONPET având calitatea de reclamant și S.C. CTF S.A. București și S.C. UMERVA S.A. Ploiești având calitatea de pârâte, CONPET a solicitat instanței ca, prin hotărârea pe care o va da, să oblige pârătele să lase în deplină proprietate și posesie a CONPET cele 27 de osii și 56 tamponane tip CFR aflate în custodia pârătelor, ca urmare a reparațiilor executate la vagoanele aflate în proprietatea CONPET.

În data de 29.11.2012 instanța a admis cererea CONPET și a obligat pârătele să lase în deplină proprietate și liniștită posesie (să restituie) 27 osii și 56 tamponane CFR și a obligat pârătele în solidar să plătească CONPET cheltuieli de judecată. Hotărârea poate fi atacată cu recurs.

7. În dosarul nr. 2378/105/2009 aflat pe rolul Tribunalului Prahova, Bojboiu Marilena, în calitate de reclamant, solicită următoarele:

- obligarea Societății la lăsarea în deplină proprietate și posesie a terenului în suprafață de 2.500 mp, situat în Ploiești, str. Rezervoarelor, F.N., aflat în proprietatea sa exclusivă;

- stabilirea liniilor de hotar între terenul proprietatea sa și proprietățile vecine;

- cheltuieli de judecată.

Reclamanta și-a precizat cererea în sensul că, în situația în care instanța nu va admite capătul principal de cerere, instanța să dispună:

- obligarea CONPET la plata unei despăgubiri corespunzătoare valorii de înlocuire și de circulație a terenului în suprafață de 2.500 mp și, în subsidiar

- instituirea unui drept de superficie în favoarea CONPET și obligarea CONPET la plata lunară a lipsei de folosință pentru terenul menționat anterior, conform unei chirii care va fi stabilită la valoarea de circulație a terenului.

Prin încheierea din data de 24.05.2011 instanța a suspendat cauza în temeiul art. 244 alin. 1 din Codul de Procedură Civilă.

9.7. Situația creanțelor și a datoriilor

Creanțele comerciale sunt recunoscute și înregistrate la suma inițială a facturilor minus ajustările pentru depreciere pentru sumele necolectabile. Ajustările pentru depreciere sunt constituite când există dovezi conform cărora Societatea nu va putea încasa creanțele la scadența inițială agreată. Creanțele neîncasabile sunt înregistrate pe cheltuieli când sunt identificate.

La data de 31 decembrie 2012, Societatea deținea creanțe totale în valoare de 36.041.922 lei, după cum urmează:

- lei -

Tip creanțe	1 ian. 2012	31 dec. 2012	Termen de lichiditate pentru soldul de la 31 dec 2012	
			sub 1 an	peste 1 an
Creanțe comerciale - terți	27.512.252	35.359.041	35.359.041	-
Clienți incerți sau în litigiu	617.880	617.880	617.880	-
Clienți - facturi de întocmit	10.183	2.954	2.954	-
Ajustări de depreciere pentru creanțele comerciale	-617.880	-617.880	617.880	-
Avansuri pentru prestări servicii	300.000	0	0	-
Creanțe imobilizate pe termen scurt	430.139	156.805	156.805	-
Creanțe comerciale, nete	28.252.574	35.518.800	35.518.800	-
Alte creanțe și debite	1.666.654	2.934.766	2.934.766	-
Ajustări de valoare pentru alte creanțe	-782.839	-2.411.644	-2.411.644	-
Alte creanțe, nete	883.815	523.122	523.122	-
Total creanțe comerciale și alte creanțe	29.136.389	36.041.922	36.041.922	-

La data de 31 decembrie 2012 Societatea a constituit ajustări pentru depreciere în valoare de 617.880 lei, pentru creanțele a căror încasare a fost estimată de management ca fiind incertă, pentru următoarele debite:

- 340.938 lei de la S.C. Nac Industrii S.R.L. București;
- 204.661 lei de la S.C. Biodisel S.R.L. Comănești;
- 50.512 lei de la CTF București;
- 14.218 lei de la Foraj Sonde Ghelința;
- 7.551 lei de la Perfect Metal.

La capitolul „Alte creanțe” sunt înregistrate: debite din dosare juridice cu autori cunoscuți, ratele la locuințele pe care salariații Societății le-au cumpărat în anii anteriori și pentru care sunt încheiate contracte de vânzare-cumpărare; sume înregistrate la „contribuții și indemnizații”, reprezentând concedii medicale achitate salariaților și care se recuperează de la C.A.S.S.; T.V.A. neexigibil reprezentând T.V.A. aferent facturilor nesosite pentru prestările de servicii.

Pentru alte creanțe cu probabilitate mică de încasare, reprezentând debite din dosare juridice cu autori cunoscuți și alți debitori litigioși au fost constituite ajustări.

La 31 decembrie 2012 datoriile Societății se prezintă după cum urmează:

- lei -

	Sold la 1 ianuarie 2012	Sold la 31 decembrie 2012	Termen de exigibilitate pentru soldul de la 31 decembrie 2012		
			Sub 1 an	1 - 5 ani	peste 5 ani
Sume datorate instituțiilor de credit	19.175.966	32.179	32.179	-	-
Avansuri încasate în contul comenzilor	-	35.568	35.568	-	-
Datorii comerciale - furnizori terți	23.942.943	17.676.413	17.676.413	-	-
Total datorii comerciale	43.118.909	17.744.160	17.744.160	-	-
Alte datorii, inclusiv datorii fiscale și datorii privind asigurările sociale	24.785.629	22.320.971	22.320.971	-	-
Total	67.904.538	40.065.131	40.065.131	-	-

Linia de datorii este detaliată în tabelul următor:

- lei -

	Sold la 1 ianuarie 2012	Sold la 31 decembrie 2012	Termen de exigibilitate pentru soldul de la 31 decembrie 2012		
			Sub 1 an	1 - 5 ani	peste 5 ani
Salarii și datorii asimilate	4.894.315	4.294.210	4.294.210	-	-
Contribuții	3.280.771	2.869.488	2.869.488	-	-
Impozitul pe profit	1.878.884	2.443.427	2.443.427	-	-
TVA de plată	3.529.541	4.345.834	4.345.834	-	-
Redevența datorată bugetului de stat	4.692.663	6.323.114	6.323.114	-	-
Alte impozite și datorii către bugetul de stat	4.732.742	937.151	937.151	-	-
Dividende de plată	1.596.605	982.658	982.658	-	-
Alte datorii	180.108	125.089	125.089	-	-
Total alte datorii	24.785.629	22.320.971	22.320.971	-	-

După cum se observă din tabelele de mai sus, datoriile Societății au o exigibilitate sub un an.

În vederea reabilitării și modernizării Sistemului Național de Transport Țiței prin Conducte, CONPET a contractat, în septembrie 1994, un împrumut în valoare de 64.100.000 USD (suma utilizată a fost de 52.662.092 USD), ca parte componentă a unui împrumut acordat de Banca Mondială către Statul Român, în vederea restructurării sectorului petrolier din România. Împrumutul a fost aprobat prin Legea nr. 126/1994 și prin OUG nr. 42/1994. Conform contractului, CONPET a beneficiat de o perioadă de grație de 5 ani (1994 – 1999). În anul 2012 Societatea a finalizat rambursarea creditului.

La data de 31.12.2012 Societatea nu mai are datorii pe termen lung.

În prezent CONPET nu are credite contractate pentru finanțarea activității de operare a sistemului de transport sau pentru investiții.

9.8. Provizioane

La data de 31 decembrie 2012 Societatea are constituite provizioane pentru riscuri și cheltuieli în sumă de 16.930.189 lei, conform tabelului de mai jos:

- lei -

	Sold la 31 dec 2011	Transferuri în cont	Sold la 31 dec. 2012
Provizioane pentru litigii	9.618.492	902.716	9.472.774
Provizioane pentru restructurare	4.456.859	0	0
Provizioane pentru impozite	2.543.782	926.626	3.470.408
Alte provizioane	2.250.384	4.359.174	4.567.630
Total	18.869.517	6.188.516	17.510.812

Societatea este implicată în diverse litigii pentru despăgubiri solicitate de diverși proprietari, persoane fizice. În urma reconstituirii dreptului lor de proprietate, ei acționează în instanță Societatea, invocând lipsa de folosință a terenului, din cauza faptului că aceste terenuri sunt traversate de conductele de transport țiței ce aparțin domeniului public al Statului. O parte din provizionul pentru litigii înregistrat la data de 31.12.2011 a fost reluat la venituri ca urmare a soluționării proceselor aflate în desfășurare la sfârșitul exercițiului financiar. Creșterea provizionului are legătură cu deschiderea unor noi litigii în cursul anului 2012 sau analizarea probabilității pierderii unor litigii deschise în anii precedenți.

Provizionul pentru restructurare a fost reluat în anul 2012 ca urmare a achitării contravalorii plăților compensatorii și a contribuțiilor aferente măsurii de concediere colectivă a unui număr de 148 de salariați.

Provizionul pentru impozite reprezintă impozite viitoare posibil de plătit la bugetul de stat pentru rezerve din facilități fiscale sau alte rezerve pentru care în legislația fiscală există prevederi referitoare la impozitarea acestora în cazul în care aceste rezerve sunt folosite sub orice formă.

La capitolul „Alte provizioane” cea mai mare pondere o reprezintă provizionul pentru participarea salariaților la profit, aferent anului 2012, și provizionul constituit pentru protecția mediului, reprezentând ecologizarea terenului și a pânzei freatice în zona Castelu, jud. Constanța.

Provizionul pentru participarea personalului la profit a fost constituit în baza prevederilor bugetului de venituri și cheltuieli al Societății, aprobat pentru anul 2012, care prevede repartizarea profitului în procentaj de 7,3% din profitul contabil. Ordonanța nr. 64 din 30 august 2001 prevede că profitul contabil rămas după deducerea impozitului pe profit la societățile comerciale cu capital integral sau majoritar de stat să se repartizeze într-un procentaj de maxim 10% pentru participarea salariaților la profit.

9.9. Analiza rezultatului din exploatare

- lei -

	2010	2011	2012
1. Cifra de afaceri netă	339.796.438	341.768.185	334.568.822
2. Costul bunurilor vândute și al serviciilor prestate (3+4+5), din care:	300.570.275	314.278.465	310.053.127
3. Cheltuielile activității de bază	281.485.814	296.969.987	289.845.772
4. Cheltuielile activităților auxiliare	3.572.909	4.026.759	4.272.878
5. Cheltuieli indirecte de producție	15.511.552	13.281.719	15.934.477
6. Rezultatul brut aferent cifrei de afaceri nete (1-2)	39.226.163	27.489.720	24.515.695
7. Cheltuieli de desfacere	0	0	0
8. Cheltuieli generale și de administrație	37.384.755	42.518.645	40.044.597
9. Alte venituri din exploatare	36.593.123	41.792.055	44.570.321
10. Rezultatul din exploatare (6-7-8+9)	38.434.531	26.763.130	29.041.419

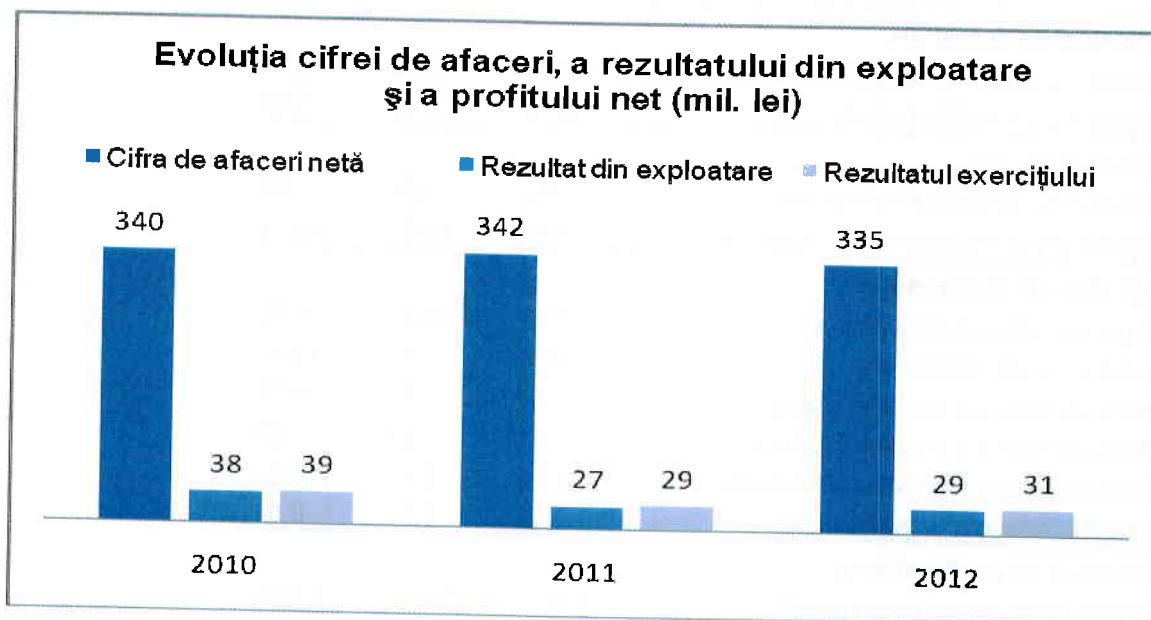

În perioada 2010 – 2012 Societatea a înregistrat două modificări semnificative referitor la evoluția acestor rezultate:

1. Scăderea valorii cifrei de afaceri, de la 341,77 mil lei în anul 2011, la 334,57 mil lei în anul 2012. Declinul cifrei de afaceri și implicit al veniturilor din exploatare poate fi pus pe seama reducerii veniturilor din transportul țițeiului și gazolinei ca urmare a scăderii cu cca 7,6% a cantităților transportate în anul 2012 față de anul 2011. Scăderea cantităților transportate a fost cauzată de reducerea importului de țiței realizat de Petrotel Lukoil S.A. Contrar scăderii veniturilor, Societatea a obținut un profit net cu 8% mai mare în anul 2012 datorită faptului că reducerea veniturilor totale, cu 2,6%, a fost devansată de reducerea cheltuielilor totale, cu 3,4%.

2. Scăderea profitului net de la 38,69 mil lei în anul 2010 la 28,56 mil lei în anul 2011 a fost cauzată de creșterea cheltuielilor totale cu 3%, în timp ce veniturile totale au crescut cu 0,3%. Evoluția cheltuielilor a fost influențată de ajustările de valoare privind imobilizările corporale și necorporale. În contextul crizei financiare și a altor factori interni și externi, Societatea a analizat valoarea contabilă înregistrată la data bilanțului pe anul 2011, pentru imobilizările corporale depreciable, în scopul evaluării posibilității existenței unei deprecieri a acestora ducând la înregistrarea unor ajustări pentru depreciere.

9.10. Principali indicatori economico – financiari

Principali indicatori economico – financiari calculați pe baza informațiilor financiare din anii 2010, 2011 și 2012 sunt prezentați în tabelul următor:

	2010	2011	2012
Indicatori de lichiditate			
Indicatorul lichidității curente	3,87	3,70	6,55
Indicatorul lichidității imediate	3,46	3,40	6,06
Indicatori de risc			
Indicatorul gradului de îndatorare	3,37%	0%	0%
Indicatorul privind acoperirea dobânzilor	12,15	14,97	45,77
Indicatori de activitate			
Viteza de rotație a stocurilor	0,35	0,27	0,35
Numărul de zile de stocare	1.025	1.171	1.031
Viteza de rotație a debitelor clienți	38	34	34,79
Viteza de rotație a creditelor furnizori	22	25	23
Viteza de rotație a activelor imobilizate	0,84	0,92	0,94
Viteza de rotație a activelor totale	0,53	0,54	0,54
Indicatori de profitabilitate			
Rentabilitatea capitalului angajat	9,00%	7,80%	7,26%
Marja brută din vânzări	11,31%	8,00%	8,68%
Indicatori privind rezultatul pe acțiune			
Rezultatul pe acțiune	4,47	3,30	3,56

Indicatorii au fost calculați conform OMF nr. 3055/2009.

9.11. Politica de distribuire a dividendelor

S.C. CONPET S.A. înregistrează și achită dividende repartizate din profitul net, numai după aprobarea situațiilor financiare de către Adunarea Generală a Acționarilor.

Situația dividendelor repartizate din profitul net, în perioada 2008-2012 este prezentată în tabelul de mai jos:

Pentru anul	Data AGA	Data de înregistrare	Dividende totale brute cuvenite (lei)	Dividend brut/acțiune (lei)	% din profitul net
2008	28.04.2009	15.05.2009	35.480.672	4,10	50%
2009	29.04.2010	18.05.2010	18.997.487	2,19	50%
2010	27.04.2011	16.05.2011	34.825.089	4,02	90%
2011	27.04.2012	17.05.2012	22.262.904	2,57	90%
2012	29.04.2012	21.05.2013	28.291.166	3,26	85%

Emitentul nu are o politică previzibilă de dividend. Potrivit OG nr. 64/2001, trebuie distribuit sub formă de dividende minimum 50% din profitul contabil rămas după deducerea impozitului pe profit.

Pentru exercițiul financiar 2010, Societatea a repartizat 90% din profit sub formă de dividende, în conformitate cu prevederile OUG nr. 55/2010.

Pentru exercițiul financiar 2011, Societatea a repartizat 90% din profit sub formă de dividende, în conformitate cu prevederile « Memorandumului privind măsurile ce trebuie avute în vedere la elaborarea bugetelor de venituri și cheltuieli pentru anul 2011 ale operatorilor economici cu capital sau patrimoniu integral ori majoritar de stat », respectiv repartizarea unei cote minime de 90% din profitul net sub formă de dividende.

Pentru exercițiul financiar 2012, conform hotărârii Adunării Generale Ordinare a Acționarilor din 29.04.2013, 85% din profitul net înregistrat de Societate în anul 2012 a fost repartizat sub formă de dividende.

În conformitate cu art. 1 alin. 3 din OG nr. 64/2001 privind repartizarea profitului la societățile naționale, companiile naționale și societățile comerciale cu capital integral sau majoritar de stat, precum și la regiile autonome, modificată prin OUG nr. 47/2012, societățile naționale, companiile naționale și societățile la care statul ori o unitate administrativ – teritorială este acționar unic, majoritar sau la care deține controlul au obligația să vireze dividendele convenite acționarilor în termen de 60 de zile de la termenul prevăzut de lege pentru depunerea situațiilor financiare anuale.



10. CONDUCEREA SI ORGANIZAREA EMITENTULUI

10.1. Structura organizatorică

Societatea este administrată de către un Consiliu de Administrație compus din 7 administratori, aleși de către Adunarea Generală Ordinară a Acționarilor, pentru o perioadă de 4 ani, cu posibilitatea de a fi realeși pe noi perioade de 4 ani. Administratorii pot avea calitatea de acționari.

Membrii Consiliului de Administrație sunt următoarele persoane:

Cristiana Chiriac – Președinte al Consiliului de Administrație

Prin Decizia Consiliului de Administrație nr. 4/25.03.2013, dna. Chiriac a fost numită administrator provizoriu în Consiliul de Administrație al Societății, funcție ocupată până în data de 29.04.2013 când, în cadrul Adunării Generale Ordinare a Acționarilor, a fost aleasă în funcția de administrator, durata mandatului fiind până la data numirii noilor administratori, în condițiile prevăzute de OUG nr. 109/2011.

În data de 05.07.2013, prin decizia Consiliului de Administrație nr. 10/05.07.2013, doamna Chiriac a fost aleasă în funcția de Președinte provizoriu al Consiliului de Administrație până la întrunirea Adunării Generale Ordinare a Acționarilor. Prin raportul curent nr. 14/2013 publicat de Societate pe website-ul BVB a fost adus la cunoștința investitorilor convocatorul AGOA CONPET pentru data de 13.08.2013, unul din punctele de pe ordinea de zi a AGOA fiind revocarea doamnei Cristiana Chiriac din funcția de Președinte provizoriu al CONPET și numirea acesteia în funcția de Președinte al Consiliului de Administrație, până la desemnarea noilor administratori de către Adunarea Generală a Acționarilor, în condițiile prevăzute de OUG nr. 109/2011 privind guvernarea corporativă a întreprinderilor publice.

În anul 1977 doamna Chiriac a absolvit Facultatea de Inginerie Chimică – București, specialitatea TSCO, iar în anul 2004 Facultatea de Drept și Sociologie – Specializarea Drept, Universitatea Transilvania, Brașov. De asemenea, doamna Chiriac a absolvit cursurile de Master în Carieră Judiciară din cadrul Universității Creștine Dimitrie Cantemir. Începând din 2005 dna. Chiriac este membru al Colegiului Consilierilor Juridici.

Începând din 2007 dna. Chiriac deține funcția de Șef Serviciu Direcția Generală Juridică din cadrul Ministerului Economiei, anterior deținând funcția de consilier principal în cadrul aceleiași direcții.

Liviu Ilași – Director General și membru al Consiliului de Administrație

Prin decizia Consiliului de Administrație nr. 13 din 14.12.2012, domnul Liviu Ilași a fost numit administrator provizoriu al Societății, funcție exercitată în perioada 17.12.2012 – 14.03.2013 când, în cadrul Adunării Generale Ordinare a Acționarilor, a fost ales administrator al Societății, durata mandatului fiind până la data numirii noilor administratori, în condițiile prevăzute de OUG nr. 109/2011. De asemenea, prin decizia Consiliului de Administrație nr. 13 din 14.12.2012, dl. Ilași a fost numit în funcția de Director General, începând cu data de 17.12.2012, durata contractului fiind de un an, sau până la finalizarea procesului de selecția a Directorului General, conform OUG nr. 109/2011.

În anul 1989 domnul Ilași a absolvit Institutul de Petrol și Gaze, Facultatea de Foraj și Exploatarea Zăcămintelor de Petrol și Gaze, obținând diploma de inginer. De asemenea, în anul 2004 a devenit licențiat al Facultății de Științe Juridice din cadrul Universității Valahia. Domnul Ilași a urmat studii postuniversitare privind Securitatea și Apărarea Națională, în cadrul Universității Naționale de Apărare Carol I, și este absolventul unui Master în Tehnologii Avansate în Ingineria Protecției Mediului (Universitatea de Petrol și Gaze Ploiești) și al unui Master în Management Financiar (Universitatea Valahia, Târgoviște). Din anul 2006 domnul Ilași deține un MBA Româno – Francez „Dezvoltarea economică a întreprinderii”, conferit de Academia de Studii Economice București, în colaborare cu CNAM Paris. Domnul Ilași a participat la mai multe conferințe, cursuri, specializări și perfecționări din domeniul managementului: leadership & management, managementul calității, managementul riscurilor și al controlului intern, managementul mediului.

În cei 21 de ani de activitate în cadrul CONPET, domnul Ilași a dobândit o vastă experiență profesională în cadrul Societății, deținând, pe rând, în perioada august 1989 – februarie 2005, următoarele funcții: inginer în cadrul Sectorului Moreni, Șef Sector Moreni, Șef Compartiment Protecția Mediului, Protecția Muncii, PSI. În perioada februarie 2005 – martie 2009, domnul Ilași a deținut funcțiile de Președinte al Consiliului de Administrație și Director General al Societății. Începând cu luna martie 2009, până în luna martie 2010, a ocupat funcția de Director executiv HSEQ, urmată de funcția de Șef Serviciu Strategie și Afaceri. În perioada martie 2010 – decembrie 2012 dl. Ilași și-a desfășurat activitatea în cadrul S.C. ELECTRICA S.A. București, având funcția de Director Executiv al Departamentului Control, Comunicare, Administrativ.

Daniel Adrian Naftali – membru în Consiliul de Administrație

Domnul Naftali a fost ales administrator al Societății în cadrul Adunării Generale Ordinare a Acționarilor din data de 29.03.2011. Durata mandatului său este de 4 ani.

În anul 2003, dl. Naftali a absolvit cursurile Academiei de Studii Economice București, Facultatea de Finanțe, Asigurări, Bănci și Burse de Valori. Ulterior, a urmat studii postuniversitare (DESS) în Banking și Asigurări, în cadrul Universității din Orleans, Franța, fiind de asemenea absolvent al unui curs de Master DOFIN, în cadrul Facultății de Finanțe, Asigurări, Bănci și Burse de Valori. În anul 2009 dl. Naftali a absolvit un curs de Master, MSc International Securities, Investment & Banking în cadrul ICMA, Henley Business School, Universitatea din Reading, Marea Britanie.

În ceea ce privește experiența profesională, dl. Naftali a deținut funcția de analist investiții în cadrul Alpha Finance România (noiembrie 2004 – iunie 2007) și în cadrul Raiffeisen Asset

Management România (iulie 2007 – septembrie 2008). Începând din luna aprilie 2010, dl. Naftali deține funcția de Vice-Președinte/Analist Investiții în cadrul Franklin Templeton Investment Management Limited UK, Sucursala București.

Adrian – Gelu Lupu – membru în Consiliul de Administrație

Prin Decizia Consiliului de Administrație nr. 13/14.12.2012, dl. Lupu a fost numit administrator provizoriu în Consiliul de Administrație al Societății, funcție ocupată până în data de 14.03.2013 când, în cadrul Adunării Generale Ordinare a Acționarilor, a fost ales administrator al Societății, durata mandatului fiind până la data numirii noilor administratori, în condițiile prevăzute de OUG nr. 109/2011.

Licențiat în Management la Universitatea din Craiova (cursuri în cadrul AISTEDA București), domnul Lupu a absolvit un curs de Master cu Specializarea Managementul Sistemelor Economice, Serviciilor și Administrației în cadrul Universității de Petrol și Gaze Ploiești. Din anul 2009 este Doctor în Științe Economice, titlu conferit de Academia de Studii Economice București.

Începând din luna octombrie 2011, domnul Lupu deține funcția de Lector universitar Doctor în cadrul Universității de Petrol și Gaze Ploiești, și este titular de curs pentru disciplinele: Microeconomie, Macroeconomie, Bazele Economiei. Anterior, dl. Lupu a deținut funcția de Lector universitar în cadrul Universității Spiru Haret, București.

Adrian Ilarie Moldovan – membru în Consiliul de Administrație

Prin Decizia Consiliului de Administrație nr. 2/30.01.2013, dl. Moldovan a fost numit administrator provizoriu în Consiliul de Administrație al Societății, funcție ocupată până în data de 14.03.2013 când, în cadrul Adunării Generale Ordinare a Acționarilor, a fost ales în funcția de administrator al Societății, durata mandatului fiind până la data numirii noilor administratori, în condițiile prevăzute de OUG nr. 109/2011.

În anul 1990 dl. Moldovan a absolvit cursurile Institutului de Petrol și Gaze Ploiești, obținând diploma de inginer cu specializare în Forajul Sondelor și Exploatarea Zăcămintelor de Petrol și Gaze. În prezent urmează cursuri de competență profesională privind Managementul Activității de Dispecerizare a Sistemului Național de Transport Gaze Naturale.

Începând cu anul 1991, Dl. Moldovan își desfășoară activitatea în cadrul S.N.T.G.N. TRANSGAZ Mediaș, Sector Câmpina, având funcția de inginer și ocupându-se de activitatea de mentenanță a conductelor magistrale și a stațiilor de reglare măsurare gaze.

Darius Dumitru Meșca – membru în Consiliul de Administrație

Prin Decizia Consiliului de Administrație nr. 4/25.03.2013, dl. Meșca a fost numit administrator provizoriu în Consiliul de Administrație al Societății, funcție ocupată până în data de 29.04.2013 când, în cadrul Adunării Generale Ordinare a Acționarilor, a fost ales în funcția de administrator, durata mandatului fiind până la data numirii noilor administratori, în condițiile prevăzute de OUG nr. 109/2011.

În anul 1996 dl. Meșca a absolvit Universitatea Petrol-Gaze Ploiești, obținând o diplomă de inginer, cu specializarea în Inginerie Mecanică și Electrică. De asemenea, în anul 1997 dl. Meșca a absolvit un curs de Master în Inginerie, în cadrul aceleiași universități. În anul 2011 dl. Meșca a obținut titlul de Doctor Inginer, oferit de Universitatea Petrol-Gaze Ploiești.

În ceea ce privește experiența profesională, în prezent dl. Meșca își desfășoară activitatea în cadrul FDEE Electrica Distribuție Muntenia Nord S.A., Ploiești, unde deține funcția de Director General și membru al Consiliului de Administrație. În perioada 2005 – 2009 dl. Meșca a lucrat în cadrul Guvernului României – Ministerul Economiei și Comerțului, având funcțiile de Secretar de Stat în coordonarea sistemului energetic sau de consilier personal în domeniul energetic al Ministrului Economiei și Comerțului.

Georgeta Gealăp – membru în Consiliul de Administrație

Prin Decizia Consiliului de Administrație nr. 10/05.07.2013, dna Gealăp a fost numită administrator provizoriu în Consiliul de Administrație al Societății, până la întrunirea Adunării Generale Ordinare a Acționarilor. În cadrul Adunării Generale Ordinare a Acționarilor din data de 13.08.2013 doamna Georgeta Gealăp a fost revocată din calitatea de administrator provizoriu al CONPET și numită în calitatea de membru al Consiliului de Administrație, până la desemnarea noilor administratori de către Adunarea Generală a Acționarilor, în condițiile prevăzute de OUG nr. 109/2011 privind guvernarea corporativă a întreprinderilor publice.

În anul 1985 doamna Gealăp a absolvit Institutul Politehnic București, Facultatea de Tehnologie Chimică – specializarea petrochimie.

În ceea ce privește experiența profesională, în perioada 1992 - prezent, dna. Gealăp a deținut în cadrul Ministerului Economiei (fost M.EC.M.A., M.E.C., M.I.R., M.I.C., M.I.), următoarele funcții: inspector de specialitate, expert, consilier în cadrul Direcției Generale Petrol și Gaze, Direcției Generale Energie, Direcției Resurse Minerale, Direcției Generale Resurse Energetice. Anterior, în perioada 1985 – 1992, dna. Gealăp a deținut diverse funcții: inginer stagiar la Combinatul Petrochimic Borzești, inginer chimist la Întreprinderea de Medicamente București, asistent cercetare la Institutul de Chimie Alimentară și institutor la Școala nr.65 Pantelimon.

Administratorii sunt aleși de către Adunarea Generală Ordinară a Acționarilor, fiind reeligibili. Pe durata îndeplinirii mandatelor, contractele individuale de muncă ale administratorilor care au fost desemnați dintre salariații Societății vor fi suspendate. În cadrul Consiliului de Administrație al Societății nu au fost create și nu există comitete consultative în domeniul remunerării sau auditului.

Consiliul de Administrație a delegat conducerea Societății directorului general. În prezent calitatea de director general o deține domnul Liviu Ilași care este astfel administrator executiv. Directorul General a încheiat cu Societatea contractul de mandat nr. 2/17.12.2012, pe o perioadă de un an sau până la finalizarea procesului de selecție a Directorului General, conform OUG nr. 109/2011.



În subordinea directorului general se află directorii executivi. Directorii executivi sunt salariați ai Societății (fiind angajați/numiți/destituiți/promovați/suspendați/concediați de către directorul general, cu informarea, în prealabil, a Consiliului de Administrație), execută atribuțiile stabilite de directorul general și, după caz, de Consiliul de Administrație, precum și prin regulamentul de organizare și funcționare al S.C. CONPET S.A. și fișa postului.

La data întocmirii prospectului, directorii executivi sunt următorii:

Nume	Funcția
Liviu Ilași	Director General
Narcis Florin Stoica	Director General Adjunct
Nicolae Dobromir	Director Operare
Sanda Toader	Director Financiar
Gheorghe Ionescu	Director Menținere

Narcis Florin Stoica – Director General Adjunct

Domnul Stoica a lucrat în cadrul CONPET începând din anul 2000. Din 01.04.2013 deține funcția de director General Adjunct, în trecut ocupând funcția de Șef Serviciu Mecanic. În perioada 1997-2000, dl. Stoica a avut funcția de referent în cadrul Universității Petrol – Gaze Ploiești.

Dl. Stoica a absolvit cursurile Facultății de Inginerie Mecanică și Electrică, din cadrul Universității Petrol – Gaze Ploiești, specializarea Utilajul și Tehnologie Petrochimică și de Rafinare. De asemenea, a mai absolvit, în cadrul aceleiași facultăți, studii postuniversitare cu specializarea în Fiabilitatea Utilajului Petrolier și Petrochimic.

Sanda Toader – Director Financiar

Doamna Toader lucrează în cadrul CONPET începând din data de 15.10.2012, având funcția de director Financiar. Anterior, doamna Toader a mai lucrat ca, director economic la Palace S.A. Sinaia (octombrie 1990 – martie 2003), director la S.C. Topconsult Ltd. S.R.L. (martie 2003 – noiembrie 2010) și director al S.C. Fiscal Consult S.R.L. (iulie 2011 – septembrie 2012). În perioada decembrie 2010 – februarie 2012, dna. Toader a ocupat poziția de Director Adjunct al DGFP Prahova sau administrator public în cadrul Primăriei Municipiului Ploiești.

În anul 1983 doamna Toader a absolvit cursurile Facultății de Finanțe – Contabilitate din cadrul Academiei de Studii Economice București. De asemenea, a mai urmat cursuri postuniversitare organizate de Academia de Studii Economice pe temele Drept Internațional și Metode și Tehnici Moderne de Contabilitate. În luna martie 2009 dna. Toader a absolvit cursurile de Master în Administrație Publică organizate de Facultatea de Management – Administrație Publică.

Nicolae Dobromir – Director Operare

Domnul Dobromir lucrează în cadrul CONPET S.A. din anul 1985 și, în prezent, deține funcția de director de Operare, anterior deținând funcțiile de: director producție (01.11.2007 – 09.04.2009), șef departament (01.01.2007 – 31.10.2007), șef compartiment P.P.T Dispecerat (21.06.2005 -

31.12.2006), director operare (01.08.2002 – 20.06.2005), director tehnic (01.05.2002 - 31.07.2002), șef funcțiune resurse umane (01.01.1992 – 30.04.2002), șef serviciu (01.01.1991 – 31.12.1991), inginer (01.02.1985 – 31.12.1990). Domnul Dobromir a participat la mai multe cursuri, specializări și perfecționări din domeniul managementului: Calitatea în managementul de vârf, Technology Management, Managementul afacerilor, Managementul resurselor umane, Marketing industrial și Management.

Domnul Dobromir a absolvit cursurile Institutului de Petrol și Gaze Ploiești, obținând diploma de inginer cu specializare în Forajul Sondelor și Exploatarea Zăcămintelor de Petrol și Gaze.

Gheorghe Ionescu – Director Mentenanță

Domnul Ionescu a început activitatea în cadrul CONPET în anul 1994 în funcția de șef compartiment Siguranța - protecția mediului, iar ulterior a deținut funcțiile de: Director Mecano-energetic și Investiții (01.02.1997 - 31.08.1999) și Director Proiect Modernizare (01.09.1999 – 21.02.2000). În perioada 2000 – 2003 a avut funcția de inginer principal în cadrul PETROM S.A., urmând ca din aprilie 2003 să redevină angajatul societății CONPET, unde a ocupat următoarele funcții: Șef Secția de Intreținere, Reparații și Transporte (17.04.2003 – 02.05.2004), Director mentenanță (03.05.2004 – 20.06.2005), Director comercial (21.06.2005 – 15.08.2006), Director general adjunct (16.08.2006 – 01.01.2007), Director Operațiuni (01.01.2007 – 01.08.2007), Director Tehnic (01.08.2007 – 09.04.2009), Director Mentenanță - Dezvoltare (10.04.2009 – 08.11.2012). Din 2012 până în prezent deține funcția de Director mentenanță. Dl. Ionescu a mai deținut funcțiile de inginer proiectant în cadrul ICPPG Câmpina (1984 – 1987) și Șef Lucrări la IPG Ploiești (1987 – 1994).

În anul 1982 domnul Ionescu a absolvit cursurile Institutului de Petrol și Gaze Ploiești, obținând diploma de inginer cu specializare în Forajul Sondelor și Exploatarea Zăcămintelor de Petrol și Gaze. Din anul 1999 dl. Ionescu este Doctor în Științe Tehnice, titlu acordat de Universitatea Petrol – Gaze Ploiești.

Potrivit informațiilor furnizate de membrii Consiliului de Administrație și conducătorii Emitentului:

- a) niciun membru al organelor administrative sau de conducere nu a fost condamnat în relație cu eventuale fraude comise în ultimii cinci ani;
- b) niciun membru al organelor administrative sau de conducere nu a acționat în calitate similare în cadrul vreunei societăți care să fi intrat în procedura de faliment sau lichidare în ultimii cinci ani, cu excepția domnului Lupu Adrian – Gelu, care a avut calitatea de administrator asociat în cadrul societății Pan Dobrogea S.R.L. care a intrat în insolvență în anul 2008, la cererea asociaților;
- c) în ultimii cinci ani nici un membru al organelor administrative sau de conducere nu a fost condamnat de vreo instanță cu interdicția de a mai acționa ca membru al organelor de



conducere, administrative sau de supraveghere ale unui emitent sau de a acționa în conducerea afacerilor oricărui emitent;

d) între interesele private sau alte obligații ale membrilor organelor administrative și de conducere și obligațiile acestora față de Emitent nu există nici un potențial conflict de interese, cu excepția domnului Daniel Adrian Naftali. Domnul Naftali declară că în unele cazuri pot apărea situații de conflict între responsabilitățile sale de angajat al Franklin Templeton Investments Management Limited United Kingdom – Sucursala România, administrator al S.C. Fondul Proprietatea S.A., acționar semnificativ al CONPET și calitatea de membru al Consiliului de Administrație al Societății. În cazul apariției unor astfel de conflicte, dl. Naftali declară că se va abține de la participarea la discuțiile din cadrul Consiliului de Administrație, sau i se va putea solicita să demisioneze din calitatea de membru al Consiliului de Administrație;

e) nu există nici o incriminare sau sancțiune publică oficială pronunțată contra vreunui membru al organelor administrative sau de conducere de către autoritățile statutare sau de reglementare, inclusiv de către organele profesionale desemnate;

f) nu există nici o relație de familie între membrii organelor administrative și de conducere.

Societățile în cadrul cărora persoanele menționate mai sus au fost/sunt membre ale unui organ de administrare, conducere sau supraveghere, în ultimii cinci ani, sunt prezentate în tabelul următor:

Consiliul de Administrație

Nume și Prenume	Societate	Funcție	Poziție actuală
	CONPET	Membru C.A.	DA
	CONPET	Director General	DA
	ELECTRICA S.A.	Director Executiv Dep. Control, Comunicare, Administrativ	NU
	Servicii Energetice Dobrogea S.A.	Președinte C.A.	NU
	FDEE Transilvania Sud S.A. Brașov	Membru C.A.	DA
	FDEE Transilvania Nord S.A. Cluj-Napoca	Reprezentantul statului în AGA	DA
Liviu Ilași	Servicii Energetice Oltenia S.A.	Reprezentantul statului în AGA	DA
	Camera de Comerț și Industrie Prahova	Membru al Colegiului Director	DA
	Organizația Patronală Petrogaz	Vicepreședinte al Colegiului Director	DA
	Comitetul Național Român al Consiliului Mondial al Energiei	Membru al Consiliului Director	NU
	Organizația Patronală UNIPET	Vicepreședinte	DA
	Asociația Petroleum Club of Romania	Membru al Consiliului Director	NU

	CONPET	Membru C.A.	DA
	ZIROM S.A.	Membru C.A.	DA
	Complexul Energetic Oltenia S.A.	Membru Consiliul de Supraveghere	DA
Adrian Daniel Naftali	C.N. Administrația Porturilor Dunării Fluviale S.A. Giurgiu	Membru C.A.	DA
	C.N. Administrația Porturilor Dunării Maritime S.A. Galați	Membru C.A.	NU
	Franklin Templeton Investment Management Limited UK, Sucursala București	Vice-Președinte / Analist de investiții	DA
	S.N. Plafar S.A.	Membru C.A.	DA
	CONPET	Membru C.A.	DA
	Plopeni Industrial Parc S.A.	Membru C.A.	DA
Adrian Gelu Lupu	Hale, Piețe și Oboare S.R.L.	Reprezentant din partea Consiliului Local Ploiești	DA
	Raise S.R.L.	Director Economic	NU
	Electromecanica S.A. - Romarm, Ploiești	Președinte C.A.	NU
Adrian Ilarie Moldovan	CONPET	Membru C.A.	DA
	CONPET	Membru C.A.	DA
	FDEE Electrica Distribuție Muntenia Nord S.A.	Director General	DA
	FDEE Electrica Distribuție Muntenia Nord S.A.	Membru C.A.	DA
Darius Dumitru Meșca	Consiliul Județean Prahova	Consilier al Președintelui CJ Prahova	NU
	Guvernul României - Agenția Română pentru Investiții Străine	Președinte cu rang de Secretar de Stat	NU
	Guvernul României - Ministerul Economiei și Comerțului	Secretar de Stat	NU
	FDEE Electrica Muntenia Nord S.A.	Membru C.A.	NU
	Distrigaz - Sud S.A.	Membru C.A.	NU
	S.C. Hidro Prahova S.A.	Membru C.A.	NU
	CONPET	Președinte C.A.	DA
	Ministerul Economiei	Șef serviciu Direcția Generală Juridică	DA
Cristiana Chiriac	OPCOM S.A.	Membru C.A.	DA
	Hidroserv Porțile de Fier S.A.	Reprezentantul statului în AGA	DA
	Hidroserv Piatra Neamț S.A.	Reprezentantul statului în AGA	DA
Georgeta Gealăp	CONPET	Membru C.A.	DA



Directori executivi

Nume și Prenume	Societate	Funcție	Poziție actuală
	CONPET	Membru C.A.	DA
	CONPET	Director General	DA
	ELECTRICA S.A.	Director Executiv	
		Dep. Control, Comunicare, Administrativ	NU
	Servicii Energetice Dobrogea S.A.	Președinte C.A.	NU
	FDEE Transilvania Sud S.A. Brașov	Membru C.A.	DA
	FDEE Transilvania Nord S.A. Cluj-Napoca	Reprezentantul statului în AGA	DA
Liviu Ilași	Servicii Energetice Oltenia S.A.	Reprezentantul statului în AGA	DA
	Camera de Comerț și Industrie Prahova	Membru al Colegiului Director	DA
	Organizația Patronală Petrogaz	Vicepreședinte al Colegiului Director	DA
	Comitetul Național Român al Consiliului Mondial al Energiei	Membru al Consiliului Director	NU
	Organizația Patronală UNIPET	Vicepreședinte	DA
	Asociația Petroleum Club of Romania	Membru al Consiliului Director	NU
Narcis Florin Stoica	CONPET	Director General Adjunct	DA
	CONPET	Director Financiar	DA
	Fiscal Consult S.R.L.	Administrator	DA
	Topconsult Ltd. S.R.L.	Administrator	DA
	S.C. Topexpert Consult	Administrator	DA
Sanda Toader	Hidro Prahova S.A.	Administrator	DA
	Fiscal Consult S.R.L.	Director	NU
	Topconsult Ltd. S.R.L.	Director	NU
	DGFP Prahova	Director Adjunct	NU
	Primăria Municipiului Ploiești	Administrator Public	NU
	CONPET	Director Operare	DA
Nicolae Dobromir	DOBROMAD PROD S.R.L., activitate suspendată din 01.05.2009	Asociat 50%	DA
Gheorghe Ionescu	CONPET	Director Mentenanță	DA

Dl. Liviu Ilași deține un număr de 40 de acțiuni emise de Societate și dl. Nicolae Dobromir deține un număr de 40 de acțiuni ale Societății, ceilalți administratori și directori executivi neavând participații la capitalul social al Societății. Nu există nici o restricție acceptată de către persoanele

menționate mai sus privind cesionarea, într-o anumită perioadă de timp, a participărilor lor la capitalul social al Societății.

Emitentul declară că respectă regimul de administrare a societăților comerciale în vigoare în România.

10.2. Remunerațiile membrilor organelor de administrare, conducere și supraveghere

Pentru exercițiul financiar al anului 2012, membrii Consiliului de Administrație și Directorul General au primit următoarele indemnizații:

CONSILIU DE ADMINISTRATIE		
Nume	Venit brut acordat în anul 2012 (lei)	Perioada exercitării funcției
Cotosman Mircea Ioan	402	20.01.2011 - 25.06.2012
Chiriac Cristiana	469	04.03.2009 - 19.07.2012 și 25.03.2013 - prezent
Condrea Corneliu	469	04.03.2009 - 13.07.2012
Popescu Adrian	469	08.06.2010 - 13.07.2012
Toader Sorin	402	04.03.2009 - 25.06.2012
Naftali Daniel Adrian	469	29.03.2011 - prezent
Tudora Dorin	536	08.06.2010 - 03.08.2012
Nicolae Alexandri	268	03.08.2012 - 14.12.2012
Saptefrati Mihai Radu	402	25.06.2012 - 30.01.2013
Tudor Laurentiu Dan	402	13.07.2012 - 14.12.2012
Duhan George Vladimir	268	19.07.2012 - 30.01.2013
Ignat Ioan	402	13.07.2012 - 15.03.2013
Calin Georgel	402	25.06.2012 - 17.06.2013
Iasi Liviu	0	17.12.2012 - prezent
Lupu Adrian Gelu	0	17.12.2012 - prezent
TOTAL	5.360	
DIRECTOR GENERAL		
Tudora Dorin	44.093	09.06.2010 - 19.07.2012
Nicolae Alexandri	32.671	19.07.2012 - 14.12.2012
Iasi Liviu	3.169	17.12.2012 - prezent
TOTAL	79.933	

Emitentul nu desfășoară un program de pensii pentru membrii organelor de administrare și conducere, însă contribuie la sistemul național de pensii conform legislației în vigoare. De asemenea, Societatea nu a acordat avansuri spre decontare către directorul general sau directorii executivi. La încheierea exercițiului financiar nu există garanții sau obligații viitoare preluate de Societate în numele administratorilor sau directorilor.

Nu există contracte încheiate între membrii organelor de administrare și conducere și Societate prin care este prevăzută acordarea de beneficii la expirarea contractului.



10.3. Organigrama și salariații

La data de 31.12.2012, în cadrul Societății își desfășurau activitatea 1.850 de salariați.

Evoluția numărului mediu de salariați din ultimii ani este prezentată în tabelul următor:

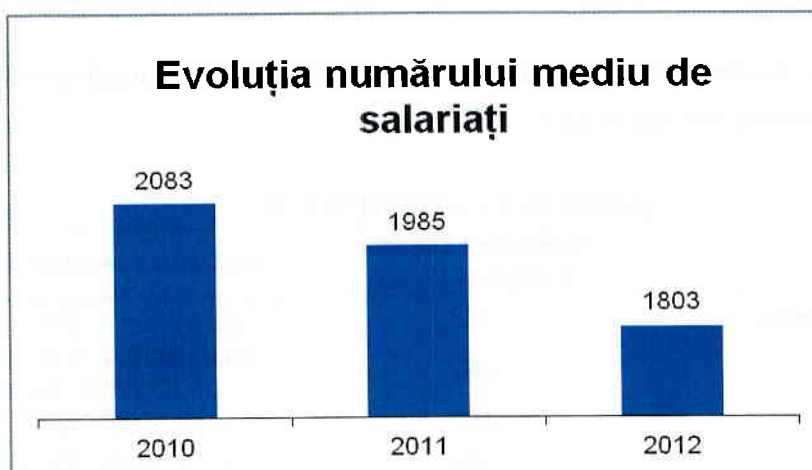

	2010	2011	2012
Personal conducere	170	166	147
Personal administrativ	347	344	370
Personal producție	1.566	1.475	1.286
Total	2.083	1.985	1.803

Prin Decizia Consiliului de Administrație nr. 12/02.11.2012, a fost aprobată noua structură organizatorică a Societății, care a avut la bază Strategia privind dezvoltarea S.C. CONPET S.A. pentru perioada 2012 – 2014, și care este adaptată cerințelor și necesităților de dezvoltare ale Societății, ținând cont de condițiile economice actuale. Noua organigramă a fost structurată pe relații de funcționalitate între entități, și a vizat reducerea numărului de nivele ierarhice și de posturi de conducere, în corelare cu obiectivele de eficientizare a resurselor și costurilor. Această structură organizatorică a fost pusă în aplicare începând cu data de 08.11.2012.

Cele mai importante modificări ale structurii organizatorice sunt desființarea Direcțiilor HSEQ, Capital Uman, Logistică achiziții și IT, precum și a posturilor respective de director, desființarea/inființarea/reorganizarea/trecerea, după caz, a unor birouri, servicii, altor entități, în subordinea celorlalte direcții existente sau în subordinea directă a Directorului General.

Față de vechea structură organizatorică, noua structură este compusă din trei Direcții: Direcția Operare, Direcția Mentenanță și Direcția Financiară.

Prin decizia Consiliului de Administrație nr. 5/29.03.2013 s-a aprobat modificarea structurii organizatorice a S.C. CONPET S.A., prin înființarea postului de Director General Adjunct. Această structură organizatorică a intrat în vigoare începând cu data de 01.04.2013.

Organigrama companiei este prezentată în Anexa nr. 1.

În anul 2012, 146 de salariați aveau funcție de conducere, iar 1.704 angajați aveau atribuții de execuție: 1.654 calificați/specializați și 50 necalificați. Gradul de sindicalizare a forței de muncă pe anul 2012 este de 99,9%. Pe parcursul anului 2012 nu au existat elemente de natură conflictuală între angajați și conducerea Societății.

Structura personalului în funcție de sex, vârstă și nivel de studii, la data de 29.03.2013, este prezentată în tabelul următor:

Categoriile de personal	Nivel de studii (cerințe minime)	Total	Femei		Bărbați		
			Categoriile de vârstă	Număr	Total	Categoriile de vârstă	Număr
Muncitori necalificați	generale	44	20-29	0	251	20-29	6
			30-39	5		30-39	48
			40-49	23		40-49	112
			50-59	16		50-59	64
			peste 60	0		peste 60	21
Muncitori calificați	liceu sau școala profesională	52	20-29	0	960	20-29	16
			30-39	3		30-39	138
			40-49	26		40-49	430
			50-59	23		50-59	339
			peste 60	0		peste 60	37
TESA studii medii	liceu sau școala profesională sau școala tehnică	57	20-29	4	50	20-29	1
			30-39	4		30-39	1
			40-49	27		40-49	22
			50-59	22		50-59	18
			peste 60	0		peste 60	8
TESA studii superioare	facultate	119	20-29	14	159	20-29	18
			30-39	25		30-39	35
			40-49	50		40-49	52
			50-59	29		50-59	37
			peste 60	1		peste 60	17
Personal conducere	facultate sau școala de maiștri	18	20-29	0	124	20-29	3
			30-39	2		30-39	21
			40-49	11		40-49	54
			50-59	5		50-59	41
			peste 60	0		peste 60	5
Directori executivi	facultate	1	20-29	0	3	20-29	0
			30-39	0		30-39	0
			40-49	0		40-49	1
			50-59	1		50-59	2
			peste 60	0		peste 60	0
Director general	facultate	0	-	0	1	40-49	1
TOTAL		291		291	1.548		1.548



Evoluția numărului mediu de personal în funcție de locația geografică este prezentată în tabelul următor:

Județ	2010	2011	2012
Argeș	106	97	85
Arad	32	30	28
Bacău	90	84	76
Bihor	65	63	56
Brăila	47	45	35
Buzău	31	30	23
Călărași	164	158	149
Constanța	101	98	88
Covasna	16	16	16
Dâmbovița	135	119	112
Dolj	35	28	21
Gorj	159	124	130
Galați	28	28	26
Giurgiu	49	49	48
Ialomița	10	10	9
Olt	40	31	31
Prahova	840	837	740
Suceava	2	0	0
Timiș	50	47	45
Teleorman	11	11	11
Vâlcea	56	60	57
Vrancea	16	20	17
TOTAL	2.083	1.985	1.803

Nu există acorduri cu privire la participarea salariaților la capitalul Emitentului.

10.4. Actul constitutiv al Emitentului

Societatea comercială CONPET S.A. este persoană juridică română, înființată ca societate pe acțiuni. Societatea își desfășoară activitatea în conformitate cu prevederile actului constitutiv, ale Legii 31/1990 republicată, cu modificările și completările ulterioare și ale celorlalte legi și reglementări aplicabile societăților comerciale. Durata Societății este nelimitată, cu începere de la data înmatriculării ei în Registrul Comerțului, sub numărul de înregistrare J29/6/1991.

Majorarea și reducerea capitalului social

Capitalul social poate fi redus sau mărit pe baza hotărârii Adunării Generale Extraordinare a Acționarilor, în condițiile și cu respectarea procedurii prevăzute de lege. Adunarea Generală

Extraordinară a Acționarilor va putea decide majorarea capitalului, cu respectarea dispozițiilor legale în vigoare la data majorării lui.

Capitalul social va putea fi majorat prin:

- emisiunea unor noi acțiuni;
- majorarea valorii nominale a acțiunilor existente;
- încorporarea rezervelor, cu excepția rezervelor legale, precum și a beneficiilor și a primelor de emisiune;
- compensarea unor creanțe lichide și eligibile asupra S.C. CONPET S.A., cu acțiuni ale acesteia;
- alte surse, stabilite de Adunarea Generală a Acționarilor ori de Consiliul de Administrație, după caz, potrivit legii.

Capitalul social va putea fi redus prin:

- micșorarea numărului de acțiuni;
- reducerea valorii nominale a acțiunilor;
- dobândirea propriilor acțiuni, urmată de anularea lor;
- alte procedee prevăzute de lege.

În cazul în care Consiliul de Administrație constată că, în urma unor pierderi, stabilite prin situațiile financiare anuale aprobate conform legii, activul net al Societății, determinat ca diferență între totalul activelor și totalul datoriilor acesteia, s-a diminuat la mai puțin de jumătate din valoarea capitalului social subscris, va convoca de îndată Adunarea Generală Extraordinară, pentru a decide dacă Societatea trebuie dizolvată.

Dacă Adunarea Generală nu hotărăște dizolvarea Societății, atunci Societatea este obligată ca până la încheierea exercițiului financiar ulterior celui în care au fost constatate pierderile, să procedeze la reducerea capitalului social cu un quantum cel puțin egal aceluia al pierderilor care nu au putut fi acoperite din rezerve, dacă în acest interval activul net al Societății nu a fost reconstituit până la nivelul unei valori cel puțin egale cu jumătate din capitalul social.

Drepturi și obligații decurgând din acțiuni

Drepturile și obligațiile aferente acțiunilor aflate în proprietatea acționarilor sunt exercitate de aceștia. Acțiunile Societății sunt nominative și cuprind toate elementele prevăzute de lege. Ele sunt emise în formă dematerializată și sunt înregistrate în registrul acționarilor, iar evidența acestora este ținută de Depozitarul Central.



Acțiunile emise de Societate pot fi grevate de uzufruct sau pot fi gajate, în condițiile legii.

Toate acțiunile sunt de o valoare egală și conferă posesorilor drepturi și obligații egale. Fiecare acțiune subscrisă și plătită, potrivit legii, conferă deținătorului dreptul la un vot în Adunarea Generală a Acționarilor, dreptul de a alege și de a fi ales în organele de conducere, dreptul de a participa la distribuirea dividendelor, precum și alte drepturi prevăzute de lege.

Deținerea de acțiuni implică adevăratul drept la actul constitutiv.

Drepturile și obligațiile aferente calității de proprietar asupra acțiunii urmează regimul juridic al acțiunilor în cazul trecerii lor în proprietatea altor persoane.

Obligațiile Societății sunt garantate cu patrimoniul social, care reprezintă gajul general al creditorilor Societății, iar acționarii răspund în limita capitalului social subscris.

Patrimoniul Societății nu poate fi grevat de datorii sau de alte obligații personale ale acționarilor. Un creditor al unui acționar poate formula pretenții asupra părții din beneficiile ce i se cuvin acționarului după aprobarea bilanțului contabil anual sau a cotei părți convenite acestuia la lichidarea Societății, efectuate în condițiile prevăzute de lege și de actul constitutiv. Creditorii pot totuși popri, în timpul duratei Societății, părțile ce s-ar cuveni asociaților prin lichidare sau pot sechestra și vinde acțiunile debitorului lor.

În cazul emisiunii de noi acțiuni, acționarii existenți au drept de preferință la subscriere, în condițiile legii.

Adunarea Generală a Acționarilor

Interesele Statului în Adunarea Generală a Acționarilor S.C. CONPET S.A. sunt reprezentate de Ministerul Economiei.

Reprezentantul Statului în Adunarea Generală a Acționarilor se numește și se revocă prin ordin al Ministrului Economiei. Dreptul de vot al reprezentantului Statului în Adunarea Generală a Acționarilor S.C. CONPET S.A. va fi exercitat în baza unui mandat special acordat prin ordin al Ministrului Economiei sau a unei instrucțiuni.

Adunarea Generală a Acționarilor este organul de conducere al S.C. CONPET S.A., care decide asupra activității acesteia și asupra politicii ei comerciale și economice, conform opțiunii acționarilor prezenți sau reprezentați în adunare.

Adunările Generale ale Acționarilor sunt ordinare și extraordinare.

Adunarea Generală Ordinară se întrunește cel puțin o dată pe an, în cel mult 4 luni de la încheierea exercițiului financiar și are următoarele competențe, atribuții și funcții:

- a) discută, aprobă sau modifică situațiile financiare anuale, pe baza raportului administratorilor și a raportului auditorului financiar;
- b) alege și revocă administratorii, potrivit legii;
- c) numește și revocă președintele Consiliului de Administrație al S.C. CONPET S.A.;
- d) numește sau demite auditorul financiar și fixează durata minimă a contractului de audit financiar;
- e) stabilește remunerațiile administratorilor, precum și limitele generale ale remunerației Directorului General și ale remunerațiilor suplimentare convenite administratorilor;
- f) aprobă Regulamentul de Organizare și Funcționare a Consiliului de Administrație și stabilește competențele acestuia;
- g) aprobă bugetul de venituri și cheltuieli și programul de activitate pentru exercițiul financiar următor, precum și rectificările acestora;
- h) aprobă repartizarea profitului potrivit prevederilor actelor normative în vigoare și fixarea dividendelor;
- i) se pronunță asupra gestiunii administratorilor și asupra modului de recuperare a prejudiciilor produse Societății de către aceștia;
- j) hotărăște cu privire la gajarea, închirierea sau desființarea uneia sau mai multor unități ale Societății;
- k) îndeplinește orice altă atribuție stabilită de lege în sarcina sa.

Adunarea Generală Extraordinară se întrunește ori de câte ori este necesar a se lua o hotărâre pentru:

- a) schimbarea formei juridice a Societății;
- b) mutarea sediului Societății;
- c) schimbarea obiectului de activitate al Societății;
- d) înființarea sau desființarea unor filiale precum și sedii secundare sau alte asemenea unități fără personalitate juridică: sucursale, agenții, reprezentanțe, puncte de lucru;
- e) prelungirea duratei Societății;
- f) majorarea capitalului social;
- g) reducerea capitalului social sau reîntregirea sa prin emisiune de noi acțiuni;



- h) fuziunea cu alte societăți sau divizarea Societății;
- i) dizolvarea anticipată a Societății;
- j) conversia acțiunilor dintr-o categorie în cealaltă;
- k) conversia unei categorii de obligațiuni în altă categorie sau în acțiuni;
- l) emisiunea de obligațiuni;
- m) modificarea valorii nominale și a numărului de acțiuni;
- n) hotărăște cu privire la contractarea de împrumuturi bancare pe termen mediu și lung, inclusiv a celor externe; stabilește competențele și nivelul de contractare a împrumuturilor bancare curente, a creditelor comerciale, precum și nivelul garanțiilor;
- o) hotărăște cu privire la participarea, potrivit legii, la constituirea de noi persoane juridice sau la asocierea cu alte persoane juridice sau fizice din țară sau din străinătate;
- p) poate delega Consiliului de Administrație executarea atribuțiilor menționate la lit. b), c) și f). Delegarea atribuției de la lit. c nu poate privi domeniul și activitatea principală a Societății;
- q) decide pe ce piață urmează a fi cotate valorile mobiliare emise de Societate și alege societatea de registru independent autorizat care ține evidența acțiunilor emise de Societate;
- r) orice altă modificare a actului constitutiv, sau orice altă hotărâre pentru care este cerută aprobarea Adunării Generale Extraordinare a Acționarilor.

Convocarea Adunării Generale a Acționarilor

Adunarea Generală a Acționarilor se convoacă de către Consiliul de Administrație, ori de câte ori este necesar.

Convocarea Adunării Generale a Acționarilor va respecta prevederile legale cu privire la societățile comerciale, precum și reglementările pieței de capital și dispozițiile actului constitutiv. Termenul de întrunire nu poate fi mai mic de 30 de zile de la publicarea convocării în Monitorul Oficial al României, Partea a IV-a.

Convocarea va cuprinde locul, data și ora ținerii adunării, precum și ordinea de zi, cu menționarea explicită a tuturor problemelor care vor face obiectul dezbaterilor adunării. De asemenea, va cuprinde data de referință, precum și data limită până la care se pot depune candidaturile, în cazul în care pe ordinea de zi este înscrisă alegerea administratorilor. În convocare se va menționa că lista cuprinzând informații cu privire la numele, localitatea de domiciliu și calificarea profesională ale persoanelor propuse pentru funcția de administrator se pune la dispoziția acționarilor, putând fi consultată și completată de aceștia.

De asemenea, în convocare se va menționa modalitatea de distribuire a informațiilor referitoare la problemele incluse pe ordinea de zi a Adunării Generale, precum și data începând cu care acestea vor fi disponibile, modalitatea de obținere a formularului de procură specială pentru reprezentare în Adunarea Generală, data limită și locul unde vor fi depuse procurile speciale, propunerea Consiliului de Administrație privind data de înregistrare. Când pe ordinea de zi figurează propuneri pentru modificarea Actului Constitutiv, convocarea va trebui să cuprindă textul integral al propunerilor.

Consiliul de Administrație convoacă de îndată Adunarea Generală, la cererea acționarilor reprezentând, individual sau împreună, cel puțin 5% din capitalul social și dacă cererea cuprinde dispoziții ce intră în atribuțiile Adunării Generale. Adunarea va fi convocată în termen de cel mult 30 de zile și se va întruni în termen de cel mult 60 de zile de la data primirii cererii.

Au dreptul de a cere introducerea unor noi puncte pe ordinea de zi unul sau mai mulți acționari reprezentând, individual sau împreună, cel puțin 5% din capitalul social. Cererile se înaintează Consiliului de Administrație, în cel mult 15 zile de la publicarea convocării, în vederea publicării și aducerii acestora la cunoștința celorlalți acționari. În cazul în care pe ordinea de zi figurează numirea administratorilor și acționarii doresc să formuleze propuneri de candidaturi, în cerere vor fi incluse informații cu privire la numele, localitatea de domiciliu și calificarea profesională ale persoanelor propuse pentru funcțiile respective. Ordinea de zi completată cu punctele propuse de acționari, ulterior convocării, trebuie publicată cu îndeplinirea aceluiași cerințe prevăzute pentru convocarea Adunării Generale, cu cel mult 10 zile înaintea Adunării Generale, la data menționată în convocatorul inițial.

Situațiile financiare anuale, raportul anual al Consiliului de Administrație, precum și propunerea cu privire la distribuirea de dividende se pun la dispoziția acționarilor la sediul Societății, de la data convocării Adunării Generale. Societatea va pune la dispoziția acționarilor interesați, pe toată perioada care începe cu cel puțin treizeci de zile înainte de data Adunării Generale și până la data adunării inclusiv, documentele și materialele ce urmează a fi prezentate Adunării Generale a Acționarilor, aferente fiecărui punct de pe ordinea de zi, precum și celelalte informații prevăzute de lege. La cerere, acționarilor li se vor elibera copii de pe aceste documente. Sumele percepute pentru eliberarea de copii nu pot depăși costurile administrative implicate de furnizarea acestora.

Fiecare acționar poate adresa Consiliului de Administrație întrebări în scris referitoare la activitatea Societății, înaintea datei de desfășurare a Adunării Generale, urmând a i se răspunde în cadrul adunării.

Organizarea Adunărilor Generale ale Acționarilor

Pentru validitatea deliberărilor Adunării Generale Ordinare a Acționarilor, sunt necesare:

a) La prima convocare, prezența acționarilor care să reprezinte cel puțin jumătate din numărul total de drepturi de vot, iar hotărârile să fie luate cu majoritatea voturilor exprimate;

b) La a doua convocare, indiferent de numărul acționarilor prezenți sau reprezentați și de valoarea capitalului social reprezentat, iar hotărârile să fie luate cu majoritatea voturilor exprimate.

Pentru validitatea deliberărilor Adunării Generale Extraordinare a Acționarilor, sunt necesare:

a) La prima convocare, prezența acționarilor reprezentând cel puțin jumătate din numărul total de drepturi de vot;

b) La a doua convocare, prezența acționarilor reprezentând cel puțin o treime din numărul total de drepturi de vot;

c) Hotărârile sunt luate cu majoritatea voturilor deținute de acționarii prezenți sau reprezentați;

d) Decizia de modificare a obiectului principal de activitate al Societății, de reducere a capitalului social, de majorare prin aport în numerar a capitalului social, de schimbare a formei juridice, de fuziune, divizare sau de dizolvare a Societății se ia cu o majoritate de cel puțin două treimi din drepturile de vot deținute de acționarii prezenți sau reprezentați.

Prin derogare de la prevederile de mai sus, următoarele hotărâri ale Adunării Generale Extraordinare a Acționarilor vor fi luate cu votul acționarilor reprezentând cel puțin trei pătrimi din capitalul social al Societății, la prima convocare sau la orice altă convocare ulterioară, după cum urmează:

a) Hotărârile privind emisiunea de obligațiuni;

b) Ridicarea dreptului de preferință a acționarilor de a subscrie noile acțiuni în cazul majorărilor de capital social prin aport în numerar;

c) Majorările de capital social prin aport în natură.

Adunarea Generală a Acționarilor este deschisă și prezidată de președintele Consiliului de Administrație sau, în lipsa acestuia, de către acea persoană care îi ține locul. Adunarea Generală va alege, dintre acționarii prezenți, unul până la trei secretari care vor verifica lista de prezență a acționarilor, indicând capitalul social pe care îl reprezintă fiecare, procesul verbal întocmit de către auditorul intern și secretariatul tehnic al adunării pentru constatarea îndeplinirii tuturor formalităților cerute de lege și de actul constitutiv pentru ținerea ședinței.

Un proces-verbal semnat de președinte și secretar, va constata îndeplinirea formalităților de convocare, data și locul Adunării Generale, acționarii prezenți, numărul acțiunilor, dezbaterile în rezumat, hotărârile luate, iar, la cererea acționarilor, declarațiile făcute de ei în ședință. La procesul verbal se vor anexa actele referitoare la convocare precum și listele de prezență a acționarilor. Procesul-verbal va fi trecut în registrul Adunărilor Generale.

Președintele Consiliului de Administrație va putea desemna, dintre funcționarii Societății, unul sau mai mulți secretari tehnici, care să ia parte la executarea operațiunilor menționate mai sus.

La ședințele ordinare și extraordinare ale Adunării Generale a Acționarilor în care se dezbate probleme privitoare la raporturile de muncă cu personalul Societății va fi invitat și Președintele sindicatului.

Exercitarea dreptului de vot în Adunarea Generală a Acționarilor

Hotărârile Adunărilor Generale se iau prin vot deschis. La propunerea persoanei care prezidează Adunarea Generală sau a unui grup de acționari prezenți sau reprezentați, care dețin cel puțin o treime din numărul total de voturi, se va putea decide ca votul să fie secret și în alte cazuri decât cele prevăzute de lege.

Votul secret este obligatoriu pentru alegerea membrilor Consiliului de Administrație și a auditorului financiar, pentru revocarea lor și pentru luarea hotărârilor referitoare la răspunderea membrilor organelor de administrare, de conducere și de control ale Societății.

Dreptul de vot nu poate fi cedat. Orice convenție contrară este nulă.

Fiecare acționar înregistrat la data de referință are dreptul de a desemna orice altă persoană fizică sau juridică în calitate de reprezentant în adunare. Acționarii pot participa și vota în Adunarea Generală prin reprezentare, în baza unui mandat sau procuri speciale pentru respectiva Adunare Generală, în condițiile și cu respectarea procedurii prevăzute de lege. Acționarii vor putea vota prin corespondență, în conformitate cu prevederile legislației pieței de capital.

Acționarii care nu au capacitate de exercițiu, precum și acționarii persoane juridice pot fi reprezentați prin reprezentanții lor legali care, la rândul lor, pot da altor persoane împuternicire pentru respectiva Adunare Generală.

Procurile vor fi depuse în original cu 24 de ore înainte de adunare, sub sancțiunea pierderii exercițiului dreptului de vot în acea adunare.

Administrarea Societății

Societatea este administrată de către un Consiliu de Administrație compus din 7 administratori, aleși de către Adunarea Generală Ordinară a Acționarilor, pentru o perioadă de 4 ani, cu posibilitatea de a fi realeși pe noi perioade de 4 ani. Administratorii pot avea calitatea de acționari. Pentru ca numirea unui administrator să fie valabilă din punct de vedere juridic, persoana numită trebuie să o accepte în mod expres.

Consiliul de Administrație este condus de un președinte numit de Adunarea Generală Ordinară a Acționarilor, din rândul membrilor Consiliului de Administrație.

În caz de vacanță a unuia sau a mai multor posturi de administrator, Consiliul de Administrație procedează la numirea unor administratori provizorii (inclusiv a unui președinte provizoriu, dacă e cazul), până la întrunirea Adunării Generale Ordinare a Acționarilor.



Consiliul de Administrație poate crea comitete consultative formate din cel puțin doi membri ai Consiliului și însărcinate cu desfășurarea de investigații și cu elaborarea de recomandări pentru Consiliu, în domenii precum auditul, remunerarea administratorilor, Directorului General și personalului sau nominalizarea de candidați pentru diferitele posturi de conducere. Comitetele consultative create vor înainta Consiliului, în mod regulat, rapoarte asupra activității lor.

Sunt incompatibile cu calitatea de administrator persoanele care, potrivit legii, sunt incapabile sau au fost condamnate pentru gestiune frauduloasă, abuz de încredere, fals, înșelăciune, delapidare, mărturie mincinoasă, dare sau luare de mită, precum și pentru alte infracțiuni prevăzute de lege referitor la societățile comerciale.

Președintele Consiliului de Administrație al Societății nu poate fi și Director General al acesteia.

Consiliul de Administrație se întrunește ori de câte ori este necesar, cel puțin o dată la trei luni, la convocarea președintelui. Consiliul este prezidat de președinte. În cazul în care președintele se află în imposibilitate temporară de a-și exercita atribuțiile, pe durata stării respective Consiliul de Administrație poate însărcina pe un alt administrator cu îndeplinirea funcției de președinte. Consiliul este, de asemenea, convocat la cererea motivată a cel puțin doi dintre administratori sau a Directorului General. În acest caz, ordinea de zi este stabilită de către autorii cererii. Președintele este obligat să dea curs unei astfel de cereri.

Consiliul de Administrație nu poate decide asupra unor probleme care nu sunt incluse pe ordinea de zi, cu excepția urgențelor. Pentru a decide asupra urgențelor, se vor consulta și membrii absenți prin mijloace diverse de comunicare la distanță.

Consiliul de Administrație își desfășoară activitatea în baza propriului său regulament și a reglementărilor legale în vigoare.

Pentru validitatea deciziilor este necesară prezența a cel puțin cinci din numărul membrilor consiliului, iar deciziile se iau cu votul majorității membrilor prezenți. Președintele Consiliului de Administrație va avea votul decisiv în caz de paritate a voturilor.

Membrii Consiliului de Administrație nu pot fi reprezentați la întrunirile organului respectiv decât de alți membri ai săi. Un membru prezent poate reprezenta un singur membru absent. Pentru deciziile luate în ședințele la care un membru al Consiliului nu a participat, el rămâne răspunzător dacă, în termen de 30 de zile de când a luat la cunoștință de acestea, nu a făcut împotrivire în formele precizate de lege.

Ordinea de zi este stabilită de președinte. Convocarea, ordinea de zi și materialele de ședință vor fi transmise administratorilor cu suficient timp înainte de data întrunirii, termenul putând fi stabilit prin regulament propriu al Consiliului de Administrație. Procesele-verbale de ședință vor fi cuprinse într-un registru al ședințelor și deliberărilor Consiliului de Administrație, prin grija președintelui

Consiliului. Procesul verbal va cuprinde numele participanților, ordinea deliberărilor, deciziile luate, numărul de voturi întrunite și opiniile separate. Acesta va fi semnat de către președintele Consiliului de Administrație și de secretariatul Consiliului de Administrație, iar cel înscris în registrul ședințelor și deliberărilor Consiliului de Administrație va fi semnat și de către ceilalți administratori.

În cazuri excepționale, justificate prin urgența situației și prin interesul Societății, deciziile Consiliului de Administrație pot fi luate prin votul unanim exprimat în scris al membrilor, fără a mai fi necesară o întrunire a respectivului organ. Nu se poate recurge la această procedură în cazul deciziilor referitoare la situațiile financiare anuale sau la capitalul autorizat.

La ședințele Consiliului de Administrație vor participa președintele și membrii Consiliului. Atunci când consideră necesar, pentru informații suplimentare, președintele Consiliului de Administrație poate invita la ședințe directori executivi, auditori interni, precum și alți angajați ai Societății sau specialiști pe diverse domenii de activitate din afara Societății. De asemenea, poate fi invitat și Președintele Sindicatului, pentru discutarea problemelor de interes profesional, economic și social. În scopul apărării drepturilor și intereselor profesionale, economice și sociale ale membrilor, acesta va primi de la conducerea Societății informațiile necesare pentru negocierea contractelor colective de muncă.

Consiliul de Administrație va delega conducerea Societății către Directorul General. Directorul General al CONPET S.A. reprezintă Societatea în relațiile cu terții.

Consiliul de Administrație este însărcinat cu îndeplinirea tuturor actelor necesare și utile pentru realizarea obiectului de activitate al Societății, cu excepția celor rezervate de lege pentru Adunarea Generală a Acționarilor.

Administratorii sunt solidar răspunzători față de Societate pentru:

- realitatea vărsămintelor efectuate de asociați;
- existența reală a dividendelor plătite;
- existența registrelor cerute de lege și corecta lor ținere;
- exacta îndeplinire a hotărârilor Adunărilor Generale;
- stricta îndeplinire a îndatoririlor pe care legea și actul constitutiv le impun.

Membrii Consiliului de Administrație vor putea fi revocați prin hotărârea Adunării Generale a Acționarilor, iar Directorul General prin decizie a Consiliului de Administrație.

Atribuțiile Consiliului de Administrație

Consiliul de Administrație are, în principal, următoarele atribuții:



- convoacă Adunările Generale ale Acționarilor Societății și stabilește ordinea de zi, avizând totodată materialele de ședință;

- întocmește raportul anual ce va fi prezentat Adunării Generale a Acționarilor, împreună cu situațiile financiare anuale și cu raportul auditorului financiar, precum și alte rapoarte impuse de legislația aplicabilă, cu respectarea cerințelor de raportare stabilite prin reglementările ASF privind piața de capital și alte reglementări incidente;

- încheie acte juridice în numele și în contul Societății, prin care să dobândească bunuri pentru aceasta sau să înstrăineze, să închirieze, să schimbe sau să constituie în garanție bunuri aflate în patrimoniul Societății, a căror valoare depășește jumătate din valoarea contabilă a activelor Societății la data încheierii actului juridic, numai cu aprobarea Adunării Generale Extraordinare a Acționarilor;

- prezintă auditorilor interni și auditorului financiar cu cel puțin 30 de zile înainte de ziua stabilită pentru ședința Adunării Generale, situațiile financiare anuale pentru exercițiul financiar precedent, însoțite de raportul administratorilor și de documentele justificative;

- supune anual aprobării Adunării Generale Ordinare a Acționarilor, după încheierea exercițiului financiar, situațiile financiare pentru anul precedent, însoțite de raportul administratorilor cu privire la activitatea Societății și de raportul auditorului financiar;

- supune aprobării Adunării Generale Ordinare a Acționarilor bugetul de venituri și cheltuieli al Societății și programul de activitate pentru exercițiul financiar următor, precum și rectificările acestora;

- mandatează Directorul General să negocieze Contractul Colectiv de Muncă și aprobă Contractul Colectiv de Muncă;

- aprobă structura organizatorică și structura de personal aferentă acesteia, regulamentul de organizare și funcționare și regulamentul intern al Societății;

- organizează activitatea de audit intern;

- delegă Directorului General atribuțiile de conducere a Societății și stabilește prin contractul de mandat și prin decizii ale Consiliului de Administrație drepturile și obligațiile, competențele, atribuțiile, responsabilitățile Directorului General în cazul în care Directorul General se află în imposibilitate de a-și exercita atribuțiile (concediu de odihnă, concediu medical, alte situații), Consiliul de Administrație va delega conducerea Societății unuia dintre directorii executivi;

- supraveghează activitatea Directorului General în ceea ce privește conducerea Societății, inclusiv gestionarea acesteia;

- numește și revocă Directorul General al S.C. CONPET S.A. și stabilește remunerația acestuia, remunerație ale cărei limite generale sunt fixate de Adunarea Generală Ordinară a Acționarilor. Stabilește obiectivele și criteriile de performanță ale Directorului General și ia act,

periodic, asupra gradului de îndeplinire a acestora, aprobă gradul de îndeplinire a obiectivelor și criteriilor de performanță ale Directorului General, pentru anul anterior, corelat cu situațiile financiare ale exercițiului financiar respectiv;

- stabilește direcțiile principale de activitate și aprobă strategiile și politicile de dezvoltare ale Societății;
- stabilește politicile contabile și sistemul de control financiar și aprobă planificarea financiară;
- aprobă programul anual de achiziții; aprobă/avizează procesele-verbale privind rezultatele inventarierii bunurilor din patrimoniul Societății / din proprietatea publică a Statului; aprobă/avizează propunerile de scoatere din funcțiune a mijloacelor fixe, scoatere din uz a materialelor de natura obiectelor de inventar în folosință, declasare și casare a unor bunuri materiale, altele decât mijloacele fixe, aflate în patrimoniul Societății/în patrimoniul public al Statului, a căror menținere nu se mai justifică; aprobă/avizează modalitățile de valorificare a acestor bunuri și prețurile de pornire la licitație pentru bunurile propuse la valorificare prin licitație; poate delega Directorului General competența de semnare a proceselor-verbale de scoatere din funcțiune a mijloacelor fixe/scoatere din uz a obiectelor de inventar/declasare a bunurilor materiale;
- propune acționarilor pe ce piață urmează a fi cotate valorile mobiliare emise de Societate și alege societatea de registru independent autorizat care ține evidența acțiunilor emise de Societate;
- avizează înființarea sau desființarea unor sedii, sucursale, agenții, reprezentanțe sau alte asemenea unități fără personalitate juridică;
- introduce cererea pentru deschiderea procedurii insolvenței, potrivit Legii 85/2006;
- îndeplinește toate actele necesare și utile pentru realizarea obiectului de activitate al Societății, cu excepția celor rezervate de lege pentru Adunarea Generală a Acționarilor;
- angajează împrumuturile bancare curente și creditele comerciale, în conformitate cu competențele și nivelul de contractare stabilite de către Adunarea Generală Extraordinară a acționarilor și aprobă eliberarea garanțiilor;
- este informat în prealabil de către Directorul General în ceea ce privește angajarea/numirea/destituirea/promovarea/suspendarea/concedierea, după caz, a directorilor executivi;
- veghează la îndeplinirea hotărârilor adoptate de către acționari în cadrul ședințelor Adunărilor Generale ale Acționarilor, urmărind ca executarea hotărârilor să se realizeze cu respectarea legalității activității Societății;
- asigură și răspunde de aducerea la îndeplinire a oricăror sarcini și atribuții stabilite de Adunarea Generală a Acționarilor sau care sunt prevăzute de legislația în vigoare, inclusiv de



reglementările ASF privind piața de capital, precum și de desfășurarea activității Societății, atât pentru atribuțiile directe, cât și pentru cele încredințate Directorului General.

Nu pot fi delegate Directorului General atribuțiile primite de Consiliul de Administrație de la Adunarea Generală a Acționarilor.

Directorul General

Directorul General al Societății are următoarele atribuții principale:

- asigură conducerea și gestionarea afacerilor Societății și răspunde de desfășurarea activității acesteia atât pentru atribuțiile directe, cât și pentru cele încredințate directorilor executivi;
- întocmește proiectul de raport anual, proiectul bugetului de venituri și cheltuieli și al programului de activitate și le prezintă Consiliului de Administrație;
- respectă cerințele de raportare stabilite prin reglementările ASF, ale pieței de capital și alte reglementări incidente, întocmește rapoartele curente și alte rapoarte impuse de legislația aplicabilă;
- elaborează strategiile și politicile de dezvoltare și de marketing ale Societății și le supune spre aprobare Consiliului de Administrație;
- întocmește proiecte și planuri de afaceri și le prezintă Consiliului de Administrație spre aprobare;
- elaborează regulamentul de organizare și funcționare a Societății, proiectul de structură organizatorică și structura de personal a Societății și le prezintă Consiliului de Administrație spre aprobare;
- organizează, coordonează și ia toate măsurile care se impun pentru punerea în practică a strategiilor și politicilor aprobate de către Consiliul de Administrație;
- angajează/numește/destituie/promovează/suspendă/concediază, după caz, în condițiile legii, personalul Societății și îi stabilește drepturile și obligațiile; în ceea ce privește modificările ce vizează directorii executivi, informează în prealabil Consiliul de Administrație;
- negociază contractele individuale de muncă ale salariaților și stabilește prin negociere salariile angajaților Societății;
- stabilește atribuțiile, competențele și responsabilitățile prin fișa postului, pentru posturile din structura organizatorică aflate în directă subordonare;
- asigură încadrarea în fondul de salarii din bugetul de venituri și cheltuieli aprobat, în condițiile realizării indicatorilor de productivitate;
- asigură monitorizarea realizării prevederilor bugetului de venituri și cheltuieli al Societății;



- stabilește obiectivele și criteriile de performanță pentru directorii executivi, urmărește gradul de îndeplinire a acestora și evaluează activitatea directorilor executivi privind îndeplinirea atribuțiilor prevăzute în fișa postului;
- nu are voie să divulge datele și informațiile la care are acces privind Societatea și activitatea acesteia. Această obligație îi revine și după încetarea mandatului, pe o perioadă de 5 ani. De asemenea, trebuie să respecte și regimul informațiilor privilegiate prevăzut în Legea nr. 297/2004 privind piața de capital și reglementările incidente;
- solicită directorilor executivi, lunar sau ori de câte ori este nevoie, rapoarte de activitate care urmează să fie prezentate în Consiliul de Administrație;
- are drept de semnătură și specimen de semnătură în bancă (semnătura I) și decide cu privire la operațiunile de încasări și plăți ale Societății, aceste atribuții putând fi delegate, în cazul imposibilității exercitării atribuțiilor, altor persoane din cadrul Societății, prin decizia Consiliului de Administrație, acesta fiind cel care numește persoanele cu drept de semnătură I și II și înlocuitorii acestora;
- înștiințează Consiliul de Administrație de toate neregulile constatate cu ocazia îndeplinirii atribuțiilor sale;
- negociază contractul colectiv de muncă, în condițiile legii, în baza mandatării sale de către Consiliul de Administrație;
- reprezintă Societatea în raporturile cu terți;
- încheie acte juridice, în numele și pe seama S.C. CONPET S.A., în condițiile legii și în conformitate cu prevederile contractului de mandat și ale împuternicirilor acordate prin decizia Consiliului de Administrație;
- aprobă operațiunile de vânzare și cumpărare de bunuri, în condițiile legii și în conformitate cu prevederile contractului de mandat și ale împuternicirilor acordate prin decizia Consiliului de Administrație;
- poate împuternici directorii executivi sau orice alt angajat să exercite orice atribuții din sfera sa de competență, atât în ceea ce privește activitatea Societății, cât și referitor la reprezentarea în relația cu diverse autorități, instituții publice, persoane fizice sau juridice, în Justiție etc., după caz;
- semnează procesele-verbale de scoatere din funcțiune a mijloacelor fixe/scoatere din uz a obiectelor de inventar/declarare a bunurilor materiale, în cazul în care i se delegă această competență de către Consiliul de Administrație;
- avizează materialele aflate pe ordinea de zi a ședințelor Consiliului de Administrație;



- organizează și conduce un Comitet Director Executiv format din Directorul General și directorii executivi. Directorul General poate convoca la ședințe salariații cu funcții de conducere sau de execuție din cadrul Societății și, după caz, atunci când se discută probleme de interes profesional, economic și social, poate invita și Președintele sindicatului;

- îndeplinește orice altă sarcină pe care Consiliul de Administrație a delegat-o în atribuția sa.

Directorul General al Societății are următoarele drepturi:

- să deconteze, pe baza documentelor justificative, cheltuielile de diurnă, cazare, transport și alte cheltuieli, pentru deplasările în interes de serviciu în țară și străinătate, în limitele stabilite prin bugetul de venituri și cheltuieli pentru aceste cheltuieli;

- să i se acorde transportul cu autoturisme de serviciu (cu șofer sau conduse personal) pentru îndeplinirea atribuțiilor;

- să aibă asigurare de răspundere profesională, contravaloarea acesteia fiind suportată de CONPET, în condițiile legii;

- să efectueze concediul de odihnă în fiecare an calendaristic;

- să i se asigure un loc de muncă în conformitate cu pregătirea sa profesională, precum și alte drepturi conform prevederilor legale, la încetarea mandatului;

- să beneficieze de toate drepturile de asigurări sociale și de sănătate, precum și de alte drepturi ale salariaților, prevăzute în contractul de mandat, acordate prin similitudine cu cele din Contractul Colectiv de Muncă încheiat la nivelul Societății.

Drepturile Directorului General sunt cele prevăzute în contractul de mandat încheiat între Societate, reprezentată de Consiliul de Administrație printr-un membru al acestuia, și Directorul General. Prin contractul de mandat Directorului General i se pot oferi și alte drepturi suplimentare față de cele prevăzute mai sus.

Atribuțiile directorilor executivi

Directorii executivi sunt angajați/numiți/destituiți/promovați/suspendați/concediați de către Directorul General, cu informarea, în prealabil, a Consiliului de Administrație. Directorii executivi se află în subordinea Directorului General, sunt salariați ai Societății, execută atribuțiile stabilite de Directorul General și, după caz, de Consiliul de Administrație, precum și prin regulamentul de organizare și funcționare al CONPET și fișa postului.

Directorii executivi sunt răspunzători față de Societate în cazul în care nu își îndeplinesc atribuțiile și în cazul nerespectării legislației aplicabile.



Nu pot exercita funcția de directori executivi persoanele care sunt incompatibile potrivit Legii nr. 31/1990 privind societățile, republicată, cu modificările și completările ulterioare.

În Actul Constitutiv al Societății nu există prevederi referitoare la:

- măsurile necesare pentru modificarea drepturilor acționarilor
- măsuri care ar putea avea ca efect amânarea, suspendarea sau prevenirea schimbării controlului asupra Societății;
- stabilirea unei limite peste care participările la capital trebuie făcute publice;
- condiții mai stricte decât cele impuse de legislația în vigoare, referitoare la modificarea capitalului social.



11. CAPITALUL SOCIAL ȘI ACȚIUNILE EMITENTULUI

11.1. Structura acționariatului

Actiunile S.C. CONPET S.A. sunt tranzactionate la Bursa de Valori București – Piața RASDAQ începând din data de 04.08.2004. Evoluția zilnică a prețului de închidere a acțiunilor din anul 2010 până în prezent este prezentată în graficul de mai jos:

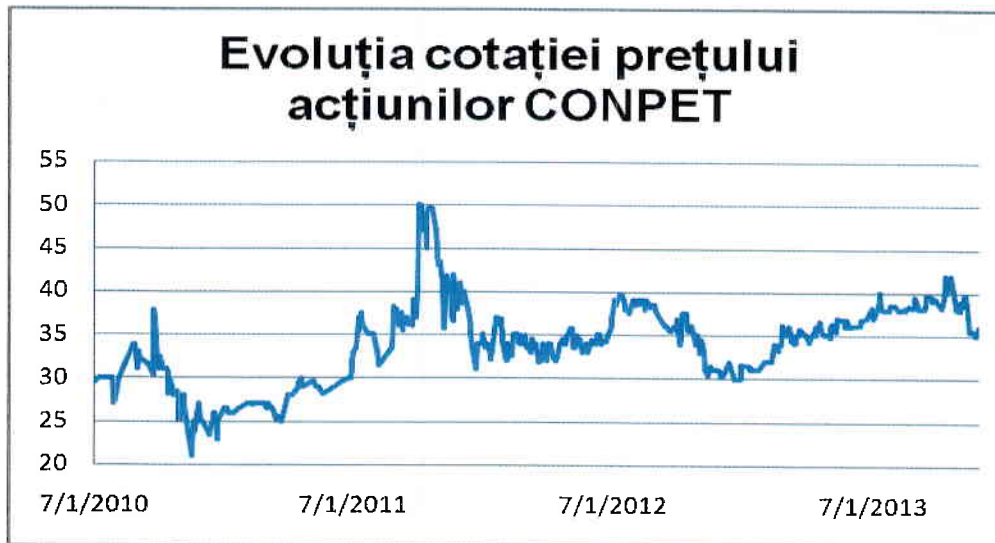

Capitalul social este de 28.569.842,4 lei, reprezentând 8.657.528 acțiuni cu valoarea nominală de 3,3 lei pentru fiecare acțiune, subscris și vărsat în întregime de acționari. În perioada 2010 – 2012 capitalul social al Societății nu a suferit modificări. Toate acțiunile emise sunt plătite integral.

Acțiunile Societății sunt nominative, dematerializate, evidențiate prin înscriere în cont, evidența acestora fiind păstrată de către Depozitarul Central. Acțiunile sunt de valoare egală și acordă drepturi egale acționarilor pentru fiecare acțiune.

Fiecare acțiune conferă deținătorului său următoarele drepturi:

- dreptul de a primi dividend;
- dreptul de vot;
- dreptul la informare;
- dreptul de participare la excedent în cazul lichidării;
- dreptul de a participa sau de a fi reprezentat în cadrul Adunărilor Generale ale Acționarilor;
- dreptul de preferință în cadrul unei majorări a capitalului social sau în cazul unei emisiuni de obligațiuni convertibile în acțiuni;

- dreptul de a alege și de a fi ales în cadrul alegerilor pentru Consiliul de Administrație al Societății;
- dreptul de retragere din Societate, în anumite condiții;
- dreptul de a solicita anularea sau nulitatea unor hotărâri ale Adunării Generale a Acționarilor care a fost aprobată nerespectând legislația în vigoare;
- dreptul acționarilor care, în nume propriu sau împreună, dețin cel puțin 5% din drepturile de vot de a convoca Adunarea Generală a Acționarilor;
- dreptul acționarilor care, în nume propriu sau împreună, dețin cel puțin 5% din drepturile de vot de a solicita introducerea de noi puncte pe ordinea de zi a unei Adunări Generale a Acționarilor sau de a prezenta proiecte de hotărâri privind punctele înscrise pe ordinea de zi;
- dreptul acționarilor care, în nume propriu sau împreună, dețin cel puțin 5% din drepturile de vot de a solicita întocmirea de rapoarte suplimentare de către auditorii financiari ai Societății;
- dreptul acționarilor care, în nume propriu sau împreună, dețin cel puțin 10% din drepturile de vot de a solicita alegerea membrilor Consiliului de Administrație prin metoda votului cumulativ.

Structura acționariatului CONPET la data de 17.06.2013 era următoarea:

Acționar	Număr acțiuni	Procent
Ministerul Economiei	5.083.372	58,7162%
Fondul Proprietatea	2.571.461	29,7020%
Persoane fizice	615.817	7,1131%
Persoane juridice	386.878	4,4687%
Total	8.657.528	100%

La data de 17.06.2013 Societatea avea 11.418 acționari.

Acționarul majoritar, Statul Român, prin Ministerul Economiei, exercită un control direct în cadrul Societății. Conform art. 4 din OUG nr. 109/2011 privind guvernanța corporativă în instituțiile publice, autoritatea publică tutelară – în acest caz Ministerul Economiei – nu poate interveni în activitatea de administrare și conducere a întreprinderii publice. Competența luării deciziilor de administrare și a deciziilor de conducere a întreprinderii publice și răspunderea în condițiile legii, pentru efectele acestora revine Consiliului de Administrație și directorilor, dacă le-au fost delegate atribuțiile de conducere sau, după caz, Consiliului de Supraveghere și Directoratului.

Societatea nu cunoaște nici un acord a cărui aplicare poate genera, la o dată ulterioară, o schimbare asupra controlului Societății.

Acționarii principali ai Societății nu au drepturi de vot diferite față de ceilalți acționari.

În cursul anului 2012 Societatea nu a efectuat tranzacții având ca obiect acțiunile proprii. De asemenea, la sfârșitul anului 2012 Societatea nu deținea acțiuni proprii.

Numărul și caracteristicile principale ale acțiunilor care nu reprezintă capitalul, dacă acestea există – nu este cazul.

Valoarea valorilor mobiliare convertibile, transferabile sau însoțite de bonuri de subscriere, cu indicarea procedurilor de conversie, transfer sau subscriere – nu este cazul.

Informații privind capitalul social al oricărui membru al grupului care face obiectul unei opțiuni sau al unui acord condiționat sau necondiționat prevăzând acordarea unor opțiuni asupra capitalului și detalii privind opțiunile respective, inclusiv identitatea persoanelor la care se referă – nu este cazul.

Societatea nu face parte din niciun grup. Societatea nu are filiale. Sediile secundare ale Societății sunt prezentate în Anexa II. Societatea nu deține poziții de control în cadrul altor companii. De asemenea, CONPET nu deține în cadrul altor firme participații care ar putea avea un impact semnificativ asupra evaluării patrimoniului, poziției financiare sau rezultatelor Societății.

11.2. Informații despre acțiuni și despre admiterea la tranzacționare

Prezentul Prospect este întocmit în vederea admiterii acțiunilor Emitentului pe piața reglementată administrată de Bursa de Valori București. Emitentul declară că nu există intermediari care și-au asumat un angajament ferm de a acționa ca și intermediari pe piețele secundare pentru a garanta lichiditatea acțiunilor Emitentului prin cotații de cumpărare respectiv vânzare.

S.C. CONPET S.A. a emis o singură clasă de acțiuni ordinare, nominative și dematerializate. Nu există restricții cu privire la libera transferabilitate a acțiunilor emitentului. Acțiunile sunt emise în lei. Nu există oferte publice de cumpărare/preluare a acțiunilor emitentului realizate în ultimii trei ani sau aflate în desfășurare. Nu există nici o restricție impusă asupra liberei transferabilități a acțiunilor.

Prezentul Prospect de admitere la tranzacționare este întocmit exclusiv cu scopul admiterii pe piața reglementată administrată de BVB a acțiunilor S.C. CONPET S.A., acest fapt nu presupune subscrierea de acțiuni de către investitori și nici colectarea de fonduri bănești de la aceștia.

Conform prevederilor legislative în vigoare, în România, țara în care Societatea are sediul social, impozitul pe dividende este reținut la sursă de către Societate.

La momentul elaborării acestui document acțiunile Emitentului se tranzacționează pe piața RASDAQ operată de Bursa de Valori București. Registrul acționarilor Societății este păstrat de Depozitarul Central S.A., companie cu sediul în București, B-dul Carol I nr. 34-36 Sector 2, cod poștal 020922, telefon 021 408 5800, fax 021 408 5912. Cod Unic de Înregistrare RO 9638020, număr de înregistrare la Registrul Comerțului J40/5890/1997, autorizată de CNVM să furnizeze servicii de depozitare, registru, compensare și decontare a tranzacțiilor cu instrumente financiare precum și alte operațiuni în legătură cu acestea astfel cum sunt definite în Legea nr. 297/2004. Simbolul de tranzacționare al acțiunilor Emitentului, ulterior admiterii la tranzacționare, rămâne același de pe piața RASDAQ - COTE. Codul ISIN al acțiunilor CONPET este ROCOTEACNOR7.

După aprobarea Prospectului de admitere la tranzacționare pot fi consultate următoarele documente, pe suport hartie la sediul Emitentului sau pe site-ul web a Intermediarului, www.ssifbroker.ro, precum și pe site-ul web al Emitentului, www.conpet.ro:

- Prezentul Prospect de admitere la tranzacționare
- Actul constitutiv al Emitentului

- Informațiile financiare istorice anuale ale Emitentului pentru perioada acoperita de Prospect și rapoartele auditorilor financiari cu privire la acestea

Atât Emitentul cât și Intermediarul declară că nu există niciun interes, inclusiv interese conflictuale, care ar putea afecta procesul de admitere la tranzacționare la BVB a acțiunilor Emitentului.

Deoarece admiterea la tranzacționare pe o piață reglementată a acțiunilor Societății nu este precedată de o ofertă publică de acțiuni, următoarele informații prevăzute în Anexa III din Regulamentul (CE) nr. 809/2004 nu se aplică:

- motivele ofertei și utilizarea fondurilor;
- în cazul unei noi emisiuni, o declarație conținând hotărârile, autorizațiile și aprobările în temeiul cărora au fost sau vor fi create valorile mobiliare;
- în cazul unei noi emisiuni, data prevăzută pentru această emisiune;
- condițiile ofertei;
- dacă, simultan sau aproape simultan cu crearea valorilor mobiliare pentru care se solicită admiterea la tranzacționare pe o piață reglementată, sunt subscribe sau plasate privat valori mobiliare din aceeași categorie sau dacă sunt create valori mobiliare din alte categorii care vor face obiectul unei investiții publice sau private, se indică natura acestor operațiuni, precum și numărul și caracteristicile valorilor mobiliare care fac obiectul acestor operațiuni;
- informații detaliate privind entitățile care și-au asumat un angajament ferm de a acționa ca intermediari pe piețele secundare și de a garanta lichiditatea acestora prin cotații de vânzare și cumpărare; o descriere a principalelor caracteristici ale angajamentului lor;
- activități de stabilizare a prețului;
- deținători de valori mobiliare care doresc să vândă;
- cheltuieli aferente emisiunii/ofertei;
- diluarea determinată direct de ofertă;
- declarații ale experților, consilierilor privind informațiile cuprinse în nota privind valorile mobiliare.



12. ALTE INFORMAȚII

12.1. Pretenții de natură juridică

Societatea recunoaște în active contingente sume reprezentând fie penalități pentru neexecutarea lucrărilor în termenul prevăzut în unele contracte încheiate cu terții, fie prejudicii generate de atacuri la conducte săvârșite de persoane fizice. Aceste sume fac obiectul unor dosare aflate pe rolul instanțelor de judecată, prezentând un grad ridicat de incertitudine.

Conducerea Societății consideră că aceste litigii nu vor avea un impact semnificativ asupra operațiunilor și poziției financiare a Societății.

12.2. Litigii

Situația litigiilor în care este implicată S.C. CONPET S.A. la data de 23.07.2013:

a). S.C. CONPET S.A. în calitate de parte reclamantă:

Nr. dosar/instanța	Parte parata	Obiect	Suma in litigiu	Stadiu procesual/termen
6884/105/2011 Curtea de Apel Hojesti	SC ICIM SA	Obligatia de a face	1.798.462,03 RON	Apel formulat de Conpet respins. Hotararea poate fi atacata cu recurs.
1192/1105/2011 Judecătoria Moinesti	SC Biodiesel SRL	Pretentii (chirie teren, penalitati, alte daune interese)	365.391,41 RON	Fond 25.09.2013
19024/281/2009 Judecătoria	SC Compania de Transport Feroviar SA	Pretentii (contravaloarea lucrari)	50.511,65 RON	Suspendat

Ploiesti							
31627/3/2011/a9 Tribunalul Bucuresti	SC CTF SA	Insolventa. Inscrisiere creanta la masa credala	52.769,02 RON Suma cu care Conpet este inscrisa pe Tabelul creditorilor.	Admite cererea Conpet. Poate fi atacata cu recurs			
6179/105/2009 Tribunalul Prahova	SC Petroconduct SA	Insolventa Inscrisiere creanta la masa credala	62.739,06 RON- Suma cu care Conpet este inscrisa pe Tabelul creditorilor.		13.09.2013		
2811/105/2010 Tribunalul Prahova	SC ICIM SA	Penalitati intarziere executare lucrari contractate	288.609.07 RON		Fond 20.09.2013		
16284/288/2011 Judecatoria Rm Valcea	Persoane fizice	Contestatie la executare – partaj judiciar	108.634,48 RON 7.417 RON cheltuieli de judecata		Fond 02.09.2013		
25050/281/2011 Judecatoria Ploiesti	SC Rafinaria Astra Romana SA	Actiune in constatare	1.368,89 RON valoarea de inventar a bunurilor		Fond 02.10.2013		
25051/281/2011 Judecatoria Ploiesti	SC Foradex SA SC Filiala de Distributie a Energiei Electrice – Exelctrica Distributie Muntenia Nord	Actiune in constatare	19.130,11 RON valoarea de inventar a bunurilor		Fond 12.09.2013		
20024/3/2012 Tribunalul Bucuresti	SC Perfect Metal SRL	Actiune in constatare, in obligatia „de a face” si pretentii reprezentand penalitati intarziere	12.561.804,6 RON		In fond actiunea a fost admisa in parte pentru suma de 203.013,96 lei – penalitati de intarziere. Poate fi atacata cu apel dupa comunicare.		
1391/241/2012 Judecatoria Horezu	BEJ Valeanu Ilie Enache Ion	Cerere continuare executare siilita	59.856,74 RON reprezentand creanta conform titlu executoriu 1.237,13 RON reprezentand cheltuieli de executare		In fond actiunea a fost admisa; hotararea poate fi atacata cu recurs		
1395/241/2012 Judecatoria Horezu	BEJ Valeanu Ilie Muscalu Nicolae	Cerere continuare executare siilita	8.977,34 RON reprezentand creanta conform titlu executoriu 719,54 RON reprezentand		Fond 10.10.2013		

				cheltuieli de executare	
1393/241/2012 Judecatoria Horezu	BEJ Valeanu Ilie Capran Vasile		Cerere continuare executare silita	81.305,64 RON reprezentand creanta conform titlu executoriu 21.166,11 RON cheltuieli de executare	In fond actiunea a fost admisa in parte; hotararea poate fi atacata cu recurs
118/241/2013 Judecatoria Horezu	BEJ Valeanu Ilie Badescu Gheorghe		Cerere continuare executare silita	63.360,06 RON reprezentand creanta conform titlu executoriu 1.807,2 RON reprezentand cheltuielile executare	In fond actiunea a fost respinsa. Hotararea poate fi atacata cu recurs dupa comunicare.
3033/105/2012/a1* Tribunalul Prahova	SC Vasrep Petro Construct SRL		Insolventa. Cerere admitere creanta	126.877 RON	Fond – rejudecare 02.09.2013
1915/105/2011 Tribunalul Prahova	SC Nac Industrii SRL		Plata despagubiri	14.480.937 RON	Fond 20.09.2013
1361/311/2013 Judecatoria Slatina	Persoana fizica		Obligatia de a face; reparare integrala a prejudiciului	42.427 RON – contravaloare lucrari	Fond In data de 30.04.2013 instanta dispune suspendarea cauzei ca urmare a decesului pârâtului
33715/281/2012 Judecatoria Ploiesti	BEJ Mihai Goslan		Contestatie la executare /Anulare in parte executare silita/desfiintare in parte proprire/reducere cuantum suma propria/cheltuieli de judecata	74.279,84 RON	Fond 12.09.2013
2803/120/2013 Tribunalul Dabovita	SC ECPROD SRL		Insolventa. Cerere admitere creanta	25.728,89 RON	Fond; 09.09.2013
27947/284/2012 Judecatoria Ploiesti	MF – ANAF - DGAMC		Contestatie la executare/Anulare forme executare silita/Anulare somatie si titlu executoriu/Suspendarea executarii silite/Restituirea sumelor retinute prin poprire	20.000 RON	Contestatie admisa ; hotararea a fost atacata cu recurs de ANAF
6711/288/2013 Judecatoria Ramnicu Valcea	Persoane fizice		Anulare act dosar nr. 16284/288/2011	--	Fond

b). S.C. CONPET S.A. în calitate de pârât:

Nr. dosar	Parte reclamanta	Obiect	Suma in litigiu	Stadiu procesual/termen
2785/105/2008 Judecatoria Ploiesti	SC Edizol SA	Pretentii constand in renta anuala	57.024 RON	Fond 12.09.2013
33317/3/2007 Tribunalul Bucuresti	MECMA (OPSPI)	Actiune de revendicare mobiliara	524.366 RON actiuni din capitalul SC Conpet SA	Fond - rejudecare
8296/281/2007 Judecatoria Ploiesti	Persoana fizica	Despagubiri civile	74.000 EUR	Fond Suspendat
8297/281/2007 Judecatoria Ploiesti	Persoana fizica	Despagubiri civile	74.000 EUR	Fond Suspendat
744/120/2011 Curtea de Apel Ploiesti	SC Mondorama SRL	Plata prejudiciu	500.000 RON	Apel - rejudecare
837/185/2010 Judecatoria Balcesti	Persoana fizica	Despagubire	20.000 RON	12.12.2012 constatare primare cerere; poate fi atacata cu recurs
21128/281/2010 Tribunalul Prahova	SC Loreto Service SRL	Pretentii	29.572,78 RON	In fond instanta a admis actiunea, precum si cererea de chemare in garantie formulata de Conpet ; SC Asigurare Reasigurare SA a formulat recurs 27.11.2013
6517/108/2010 Curtea de Apel Timisoara	SC Alfa Trust SRL	Rezolutiune partial contract. Plata despagubiri	2.018.984,1 RON+TVA	In fond instanta respinge actiunea fata de Conpet, admite actiunea fata de orasul Pecica si obliga Orasul Pecica sa plateasca suma de 262.900 euro catre SC Alfa Trust SRL ; Hotararea a fost atacata cu apel de Orasul Pecica. 11.09.2013

6544/105/2011 Tribunalul Prahova	SC ETH Arhitectural Systeme SRL	Pretentii	1.146.784,7 RON	Fond Suspendat
765/105/2013 Tribunalul Prahova	SC Don Gratiano Prest SRL - creditor	Somatie de plata	9.300 RON+cheltuieli de judecata	Actiune in anulare 16.09.2013
19319/212/2012 Judecatoria Constanta	SC Electrocentrale Bucuresti SA	Plata prejudiciu	9.541,09 RON	In fond actiunea a fost respinsa; poate fi atacata cu recurs.
10050/315/2012 Judecatoria Targoviste	Persoana fizica	Plata prejudiciu	10.000 RON	Fond 02.09.2013
2184/241/2012 Judecatoria Horezu	Persoana fizica	Majorare despagubiri periodice	450 RON/luna	In fond, instanta a admis actiunea; Conpet a formulat recurs. 03.10.2013
3715/105/2007 Tribunalul Prahova	SC Fondul Proprietatea SA	Constatate nulitate hotarare AGA nr.2/24.04.2007 Obligare plata cheltuieli judecata		Fond Suspendat
43918/3/2007 Tribunalul Bucuresti	AVAS	Revendicare mobiliara		Fond Suspendat
2378/105/2009 Tribunalul Prahova	Persoana fizica	Revendicare imobiliara	551.518 RON – contravaloare 2.500 mp teren	Fond Suspendat
650215/2013 Judecatoria Craiova	Persoane fizice	Obligatia de a face. Pretentii	2.000 RON	Fond; 19.09.2013
9570/315/2011 Judecatoria Targoviste	Persoana fizica	Contestatie la executare. Conpet SA are calitate de tert poprit		In fond, instanta admite in parte actiunea.Hotararea poate fi atacata cu recurs dupa comunicare.
503/42/2011 Inalta Curte de Casatie si Justitie	Persoana fizica	Anulare in parte act administrativ (Certificat de Atestare a dreptului de proprietate)	551.518 RON – contravaloare 2.500 mp teren	Actiune respinsa ca neintemeiata. Recurs; 11.03.2014
2671/281/2012 Tribunalul Prahova	Persoana fizica	Pretentii	196.552 RON	In fond, instanta admite in parte actiunea

5077/98/2012 Curtea de Apel Bucuresti	Persoana fizica	Actiune in constatare	5.542 RON cheltuieli de judecata	Recurs; 05.09.2013
20586/63/2011 Tribunalul Dolj	Persoana fizica	Obligatia de a face (obligatii relatii contract de munca)		Cerere respinsa in data de 05.03.2013; hotararea a fost atacata cu recurs 29.11.2013
4446/105/2013 Tribunalul Prahova	SC Transferoviar Grup SA	Litigiu privind achizitiile publice		In fond actiunea a fost respinsa; hotararea poate fi atacata cu recurs dupa comunicare
7272/302/2013 Judecatoria Sectorului 5 Bucuresti	Persoana fizica BEJ Raduta Nicoleta	Contestatie la executare		Fond; 24.07.2013
15542/212/2013 Judecatoria Constanta	Persoane fizice Legal Credit IFN SA	Validare poprire	3.526,84 RON	Fond; 05.09.2013
7715/105/2012 Tribunalul Prahova	Persoana fizica	Litigiu de munca; obligatia de a face		In fond, instanta a luat act de cererea de renunțare la judecată formulată de petentul BEJ BOGDAN IONICA. Cu recurs în 15 zile de la comunicare
				Fond; 16.09.2013

c) S.C. CONPET S.A. în calitate de parte civilă:

Nr. dosar	Inculpati	Obiect	Prejudiciu reclamat	Stadiu procesual/termen
5516/105/2012 Tribunalul Prahova	Persoane fizice	Furt Calificat. Despagubiri civile	93.436,39 RON	Fond; 06.08.2013
28758/281/2011 Judecatoria Ploiesti	Persoane fizice	Furt Calificat. Despagubiri civile	68.888,08 RON	Fond; 08.08.2013
3592/317/2012 Curtea de Apel Craiova	Persoane fizice	Furt Calificat. Despagubiri civile	4.335,92 RON	In fond actiunea civila a fost respinsa. Hotararea a fost atacata cu recurs de Conpet. 203.10.2013
475/317/2012	Persoane fizice	Furt Calificat. Despagubiri civile	2.483,37 RON	In fond actiunea civila a fost admisa. Sentinta poate fi

					atacata cu recurs
Judecătoria Tg Carbunesti					
29201/3/2012 Tribunalul Bucuresti	Persoane fizice	Furt Calificat. Despagubiri civile	6.267.625,72 RON	Fond; 13.09.2013	
9750/315/2012 Judecătoria Targoviste	Persoane fizice	Furt Calificat. Despagubiri civile	28.741,77 RON	Fond; 24.09.2013	
5646/281/2013 Judecătoria Ploiesti	Persoane fizice	Furt Calificat. Despagubiri civile	2.941,68 RON	In fond instanta nu s-a pronuntat cu privire la actiunea civila. Conpet a formulat recurs.	
373/214/2013 Judecătoria Costesti	Persoane fizice	Furt Calificat. Despagubiri civile	1.653,25 RON	Fond; 20.09.2013	
12139/281/2013 (disjuns din 5646/281/2013)	Persoane fizice	Furt Calificat. Despagubiri civile	2.941,68 RON	Fond; 08.08.2013	
Judecătoria Ploiesti					
609/247/2013 Judecătoria Insuratei	Persoane fizice	Furt Calificat. Despagubiri civile	6.537,96 RON	Fond; 10.09.2013	
5641/315/2013 Judecătoria Targoviste	Persoane fizice	Furt. Despagubiri civile	--	Fond; 19.09.2013	
296/828/2013 Judecătoria Topoloveni	Persoane fizice	Furt calificat. Despagubiri civile	1.837,68 RON	Fond; 09.08.2013	

d) S.C. CONPET S.A. în calitate de petent:

Nr. dosar	Intimat	Obiect	Suma in litigiu	Stadiu procesual/termen
742/315/2011 Judecatoria Targoviste	Administratia Nationala a Apelor Romane-Administratia bazinala de Apa Arges-Vedea	Plangere contraventionala	Anulare proces verbal/amenda 40.000 RON	In fond plangerea Conpet a fost admisa; hotararea poate fi atacata cu recurs dupa comunicare
19830/212/2011 Judecatoria Constanta	Primaria Agiea	Plangere contraventionala	Anulare proces verbal/amenda 20.000 RON	In fond plangerea Conpet a fost admisa; hotararea poate fi atacata cu recurs dupa comunicare
1347/232/2012 Judecatoria Gaiesti	Directia Silvica Dambovita-Ocolul Silvic Gaesti	Plangere contraventionala	Anulare proces verbal/amenda 10.000 RON	In fond plangerea Conpet a fost admisa; hotararea poate fi atacata cu recurs dupa comunicare
3374/315/2012 Judecatoria Targoviste	Directia Silvica Dambovita-Ocolul Silvic Targoviste	Plangere contraventionala	Anulare proces verbal/amenda 10.000 RON	In fond plangerea Conpet a fost admisa; hotararea poate fi atacata cu recurs dupa comunicare
3375/315/2012 Judecatoria Targoviste	Directia Silvica Dambovita-Ocolul Silvic Targoviste	Plangere contraventionala	Anulare proces verbal/amenda 10.000 RON	In fond plangerea Conpet a fost admisa; hotararea poate fi atacata cu recurs dupa comunicare
5969/236/2012 Judecatoria Bolintin Vale	GNM Giurgiu	Plangere contraventionala	Anulare proces verbal/amenda 50.000 RON	Fond
3198/260/2012 Tribunalul Bacau	Primaria Moinesti	Plangere contraventionala	Anulare proces verbal/amenda 2.500 RON	In fond plangerea Conpet a fost respinsa; Conpet a formulat recurs 06.05.2014
7060/315/2012 Judecatoria Targoviste	Directia Silvica Dambovita-Ocolul Silvic Buc sani	Plangere contraventionala	Anulare proces verbal/amenda 5.000 RON	In fond plangerea Conpet a fost admisa; hotararea poate fi atacata cu recurs dupa comunicare

963/192/2013 Judecatoria Bolintin Vale	GNM - Comisariatul Judetean Giurgiu	Plangere contravenționala	Anulare proces verbal/amenda 50.000 RON	Fond ; 24.07.2013
1004/192/2013 Judecatoria Bolintin Vale	GNM - Comisariatul Judetean Giurgiu	Plangere contravenționala	Anulare proces verbal/amenda 50.000 RON	Fond
3444/231/2013 Judecatoria Focsani	GNM - Comisariatul Judetean Vrancea	Plangere contravenționala	Anulare proces verbal/amenda 50.000 RON	Fond 09.09.2013
875/247/2013 Judecatoria Insurteii	GNM - Comisariatul Judetean Braila	Plangere contravenționala	Anulare proces verbal/amenda 50.000 RON	Fond
1894/262/2013 Judecatoria Moreni	Persoane fizice Parchetul de pe langa Judecatoria Moreni	Plangere impotriva solutiilor sau ordonanțelor procurorului de neprimire in judecata	Defintare Rezolutie nr. 205/II/2/2013 din 04.06.2013	Fond 22.07.2013

e) S.C. CONPET S.A. în dublă calitate:

Nr. dosar	Parte reclamanta	Obiect	Suma in litigiu	Stadiu procesual/termen
5216/204/2008 Tribunalul Prahova	Persoane fizice	despagubiri lipsa folosinta teren; renta anuala	~4.908.674 RON	In fond, instanta admite acțiunea restrânsă formulată de reclamanti. Admite cererea reconvențională formulata de Conpet. Conpet a formulat apel. Apel 09.09.2013
2707/223/2010 (5139/2013) Judecatoria Dragasani	Persoane fizice	despagubire lipsa folosinta teren; renta anuala	15.000 RON	Fond - rejudecare

2037/204/2011	Judecatoria Campina	Persoane fizice	despagubiri lipsa folosinta teren; renta anuala; obligatia de a face	9.000 RON	Fond 16.09.2013
1956/317/2011*	Tribunalul Gorj	Persoana fizica	despagubiri contravaloare productie; renta anuala;	45.765 RON	In fond instanta admite în parte acțiunea precizată. Admite cererea reconvențională formulata de Conpet. Recurs 03.07.2013
155/214/2012	Judecatoria Costesti	Intreprinderea Individuala Cioaba Iulian Florin	despagubiri lipsa folosinta teren; obligatia de a face/ Cerere reconventionala formulata de SC Petroconstruct SA	40.000 RON	Fond 10.09.2013
3216/110/2011*	Curtea de Apel Bacau	Persoana fizica	despagubiri lipsa folosinta teren; renta anuala; obligatia de a face Cerere reconventionala formulata de SC Conpet SA	3.000 RON lunar incepand cu data de 4.04.2002	In apel (re-rejudecare) instanta respinge acțiunea formulată de reclamant ca neintemeiată și admite cererea reconvențională formulata de Conpet. Recurs 18.09.2013
378/105/2007	Tribunalul Prahova	SC Petroconstruct SA	Pretentii/Cerere reconventionala formulata de SC Petroconstruct SA	195.528 RON – pretentii Conpet 46.214,01 RON - pretentii SC Petroconstruct SA	Fond Suspendat
132/229/2012	Judecatoria Fetești	Persoana fizica	Obligatia de a face/Cerere reconventionala actiune posesorie	39.852 RON, fara TVA - valoare de inventar a bunului	Fond 05.09.2013

12.2. Elemente Fiscale

Informațiile prezentate în cele ce urmează au caracter general și nu iau în considerare toate aspectele fiscale aplicabile persoanelor rezidente sau nerezidente în România. Potențialii Investitori ar trebui să se informeze cu privire la legile fiscale aplicabile în România atunci când investesc în acțiuni, inclusiv cu privire la consecințele achiziției, deținerii și vânzării acestora.

Legislația fiscală din România este într-un continuu proces de completare și modificare. Deși informațiile de mai jos se bazează pe legislația în vigoare și pe practica și interpretarea ei la momentul prezentului Prospect, nu poate fi acordată nicio garanție că informația va continua să fie corectă și în viitor.

Următoarele informații nu acoperă implicațiile fiscale ce ar putea apărea în alte jurisdicții decât România și, prin urmare, potențialii investitori nerezidenți ar trebui să ceară consultanță fiscală în legătură cu implicațiile pe care achiziția, deținerea și vânzarea de acțiuni le-ar putea avea în orice jurisdicție în care sunt sau ar putea fi nevoiți să plătească taxe. Informațiile de mai jos reprezintă o scurtă prezentare a regimului fiscal aplicabil acțiunilor emise în România, așa cum reiese din prevederile Codului Fiscal, cu modificările ulterioare. Investitorii sunt sfătuiți să contacteze un consultant fiscal pentru detalii, în funcție de circumstanțele personale, precum și în cazul unor viitoare modificări legislative.

La momentul aprobării acestui Prospect, cota de impozit pe câștigul din transferul acțiunilor de către persoane fizice este de 16%, indiferent de perioada de deținere. Obligativitatea calculării și virării impozitului pentru câștigul de capital revine în sarcina fiecărui investitor, conform prevederilor legale în vigoare. Persoanele juridice înregistrează în contabilitate câștigurile rezultate din transferul acțiunilor ca venituri financiare, vânzarea nefiind supusă impozitării și reținerii de sume la sursă. Cota de impozit aplicată câștigului din dividende este reținută la sursă de către Emitent, conform prevederilor legale în vigoare.

Fiecare investitor va trebui să își consulte proprii consultanți juridici, financiari, fiscali, contabili sau de altă natură în legătură cu aspectele juridice, de impozitare, de afaceri, financiare sau în legătură cu aspectele implicate de cumpărarea, păstrarea sau transferul acțiunilor. Nici Emitentul, nici Intermediarul nu își asumă responsabilitatea cu privire la aceste aspecte.



EMITENT



CONPET S.A. Ploiești
Str. Anul 1848, nr. 1-3
Ploiești, jud. Prahova

Liviu ILAȘI

Director General



INTERMEDIAR



SSIF Broker S.A. Cluj-Napoca
Str. Calea Motilor, nr. 119
Cluj – Napoca , Cluj

Grigore CHIȘ

Director General



STRUCTURA ORGANIZATORICA A SC CONPET SA PLOIESTI

ANEXA 1

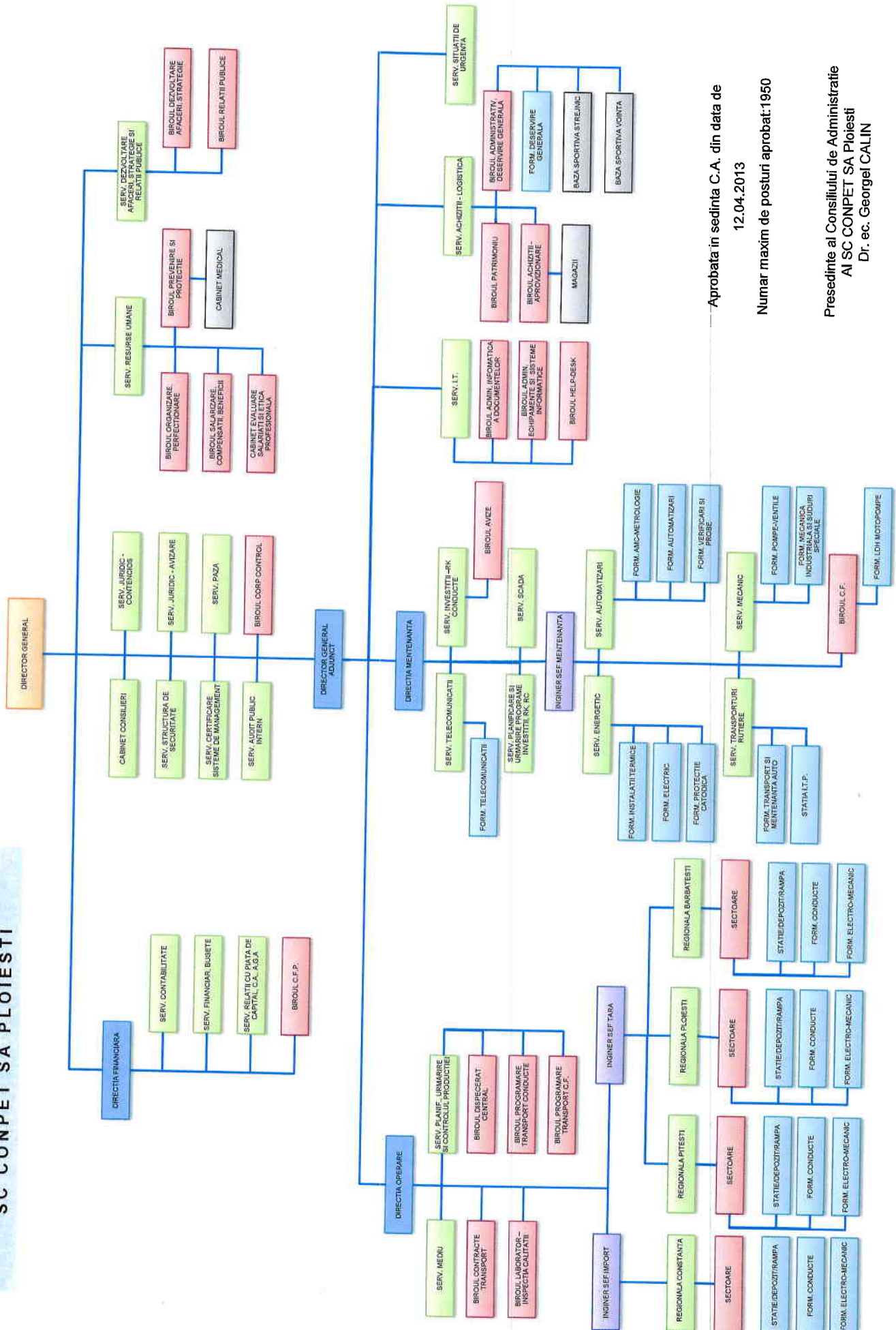

Approbata in sedinta C.A. din data de 12.04.2013

Numar maxim de posturi aprobat: 1950

Presedinte al Consiliului de Administratie
Al SC CONPET SA PLOIESTI
Dr. ec. Georgeta CALIN

Sedii Secundare

1. **Stație țigete Ghercești** – Adresa: Ghercești, jud. Dolj, România;
2. **Stație țigete Farcaș** – Adresa: Farcaș, stație țigete Vârteju, jud. Dolj, România;
3. **Depozit ștan Turburea** – Adresa: Turburea, jud. Gorj, România;
4. **Stație țigete gazolină Țicleni** – Adresa: Țicleni, jud. Gorj, România;
5. **Stație țigete Iancu Jianu** – Adresa: Iancu Jianu, jud. Olt, România;
6. **Stație țigete Otesti** – Adresa: comuna Gungrea, jud. Gorj, România;
7. **Stație țigete Orlești** – Adresa: Orlești, jud. Vâlcea, România;
8. **Depozit/stație țigete Urziceni** – Adresa: Urziceni, jud. Ialomița, România;
9. **Rampă de țigete Imeci** – Adresa: comuna Catalina, jud. Covasna, România;
10. **Rampă încărcare țigete Comănești** – Adresa: Comănești, jud. Bacău, România;
11. **Activitate birou Moinești** – Adresa: Moinești, jud. Bacău, România;
12. **Rampă țigete și gazolină Biled** – Adresa: comuna Biled, jud. Timiș, România;
13. **Rampă țigete Vâlcani** – Adresa: comuna Dudeștii Vechi, jud. Timiș, România;
14. **Stație țigete Icoana** – Adresa: comuna Icoana, jud. Olt, România;
15. **Depozit țigete Suplacu de Barcău** – Adresa: comuna Suplacu de Barcău, jud. Bihor, România;
16. **Stație pompe Poiana Lacului** – Adresa: comuna Poiana Lacului, jud. Argeș, România;
17. **Depozit de țigete în incinta rafinării Arpechim** – Adresa: Pitești, jud. Argeș, România;
18. **Rampă țigete Pecica** – Adresa: comuna Pecica, jud. Arad, România;
19. **Activitate birou Arad** – Adresa: Arad, bd. Decebal, nr. 2-4, et. 2, jud. Arad, România;
20. **Stație pompare în incinta suc. PETROM Moinești** – Adresa: Lucăcești, jud. Bacău, România;
21. **Rampă încărcare țigete și gazolină Salonta** – Adresa: Salonta, jud. Bihor, România;
22. **Rampă încărcare țigete și gazolină Marghita** – Adresa: Marghita, jud. Bihor, România;
23. **Rampă încărcare țigete Cireșu** – Adresa: comuna Cireșu, jud. Brăila, România;
24. **Activitate Birou Oprișanești** – Adresa: Oprișanești, bl. O2, jud. Brăila, România;

25. **Rampă încărcare țiței Berca** – Adresa: comuna Berca, jud. Buzău, România;
26. **Stație pompare țiței Bărăganu** – Adresa: comuna Borcea, jud. Călărași, România;
27. **Stație țiței Dragoș Vodă** – Adresa: comuna Dragoș Vodă, jud. Călărași, România;
28. **Stație pompe Călăreți** – Adresa: comuna Tămădăul Mare, jud. Călărași, România;
29. **Birou Dispecerat Sud 1** – Adresa: Constanța, jud. Constanța, România;
30. **Stație pompare țiței Sud 2** – Adresa: Constanța, jud. Constanța, România;
31. **Regionala Constanța – Movila Sara** – Adresa: Constanța, jud. Constanța, România;
32. **Depozit țiței în incinta S.C. PETROMIDIA S.A.** – Adresa: DN 22B, km 23, jud. Constanța, România;
33. **Stație pompare țiței Mircea Vodă** – Adresa: comuna Mircea Vodă, jud. Constanța, România;
34. **Punct de supraveghere Dunăre – Cernavodă** – Adresa: Cernavodă, jud. Constanța, România;
35. **Stație țiței Moreni** – Adresa: Moreni, jud. Dâmbovița, România;
36. **Stație țiței Siliștea** – Adresa: Siliștea, comuna Lucieni, jud. Dâmbovița, România;
37. **Stație pompe țiței Mavrodin** – Adresa: comuna Răcari, jud. Dâmbovița, România;
38. **Stație țiței în incinta suc. PETROM Craiova** – Adresa: Ghercești, jud. Dolj, România;
39. **Rampă țiței Barbatești** – Adresa: comuna Barbatești, jud. Gorj, România;
40. **Stație țiței în incinta suc. PETROM Tg. Jiu** – Adresa: Țicleni, jud. Gorj, România;
41. **Stație pompe și depozit Cartojani** – Adresa: comuna Roata de Jos, jud. Giurgiu, România;
42. **Stație țiței în incinta suc. PETROM Pitești** – Adresa: Otești, jud. Olt, România;
43. **Depozit țiței Videle** – Adresa: comuna Mirsa, jud. Teleorman, România;
44. **Stație țiței Orlești** – Adresa: Orleștii de Sus, comuna Orlești, jud. Vâlcea, România;
45. **Stație pompe țiței Martinești** – Adresa: comuna Tataranu, jud. Vrancea, România;
46. **Depozit țiței Ploiești** – Adresa: Ploiești, str. Văleni, nr. 146, jud. Prahova, România;
47. **Recepție țiței Ploiești** – Adresa: str. Mihai Bravu, nr. 235, secția 6, jud. Prahova, România;
48. **Complex sportiv Voința Ploiești** – Adresa: Ploiești, str. Curcubeului, nr. 46, jud. Prahova, România;
49. **Baza sportivă Strejnicu** – Adresa: comuna Tîrgșoru Vechi, sat Strejnicu, jud. Prahova, România;
50. **Stație pompare Gorgoteni** – Adresa: comuna Gura Ocnitei, Gorgoteni, jud. Dâmbovița, România;
51. **Stație pompare Ochiuri** – Adresa: comuna Gura Ocnitei, loc. Ochiuri, jud. Dâmbovița, România;
52. **Stație pompare Teiș** – Adresa: comuna Sotanga, Teiș, jud. Dâmbovița, România;

53. **Post fix – Punct C3 Stelnica** – Adresa: comuna Stelnica, jud. Ialomița, România;
54. **Post fix – Punct C4 Fetești** – Adresa Fetești, jud. Ialomița, România;
55. **Depozitări, cantină, birouri Ploiești** – Adresa Ploiești, str. Rezervoarelor, nr. 8, jud. Prahova, România;
56. **Stație pompare țigui Mislea** – Adresa: comuna Scorțeni, sat Mislea, jud. Prahova, România;
57. **Stație pompare țigui Băicoi** – Adresa: Băicoi, jud. Prahova, România;
58. **Stație pompare Urlați** – Adresa: Urlați, jud. Prahova, România;
59. **Depozit materiale Inotești** – Adresa: sat Inotești, jud. Prahova, România;
60. **Rampă încărcare țigui Independența** – Adresa: comuna Independența, jud. Galați, România.