



INDUSTRIA SÂRMEI CÂMPIA TURZII S.A.
IN REORGANIZARE JUDICIARA, IN JUDICIAL REORGANISATION,
EN REDRESSEMENT



Sediul social: Câmpia Turzii, strada Laminoriștilor nr.145, jud.Cluj, 405100, România
Număr de telefon/fax: +4 0264 305 305/ +4 0264 305 380
Nr.ordine Registrul Comerțului: J12/67/1991; CUI/CIF: RO 199710
E-mail: isct@isct.ro ; Web: http:// www.isct.ro

Nr. ~~70~~/29.09.2023

RAPORTUL ADMINISTRATORULUI SPECIAL
al Societății INDUSTRIA SÂRMEI CÂMPIA TURZII S.A.
- societate în reorganizare judiciară, in judicial reorganisation, en redressement -
asupra activității desfășurate și a rezultatelor obținute
în perioada 01.01.2023 – 30.06.2023

RAPORT SEMESTRIAL
CONFORM REGULAMENTULUI ASF 5/2018 SI LEGEA 24/2017

Data raportului 29.09.2023

Denumirea emitentului: **INDUSTRIA SÂRMEI CÂMPIA TURZII S.A.** - societate în reorganizare judiciară, in judicial reorganisation, en redressement

Sediul social: Câmpia Turzii, str.Laminoriștilor nr.145, jud. Cluj

Numărul de telefon/fax: 0264 305 305 / 0264 305 380

Codul unic de înregistrare la oficiul registrului comerțului : 199710

Număr de ordine în registrul comerțului: J12/67/1991

Piata reglementată pe care se tranzacționează valorile mobiliare emise: ATS AeRO - Bursa de Valori Bucuresti

Capitalul social subscris și vărsat: 36.842.422,80 lei

Principalele caracteristici ale valorilor mobiliare emise de emitent: actiuni cu valoarea nominala de 0,10 lei/actiune.

Informații generale

Societatea INDUSTRIA SÂRMEI CÂMPIA TURZII S.A. este o societate pe acțiuni înființată în România cu capital majoritar privat, având sediul în municipiul Câmpia Turzii, str.Laminoriștilor nr.145 jud. Cluj.

Domeniul principal de activitate conform CAEN Rev2 este corespunzător grupei 241 - producția de metale feroase sub forme primare și feroaliaje, în cadrul diviziunii 24 – Industria metalurgică. Obiectul principal de activitate conform actului constitutiv al societatii este 2410 - productia de metale feroase sub forme primare si feroaliaje. Urmare a transferului activelor sectiei Tragatoria de otel si a activitatii de productie prelucrare sarma zincata, sarma neagra, sarma de fibra si fibra, prin transfer de active si activitate catre creditorul garantat, conform hotararii Adunarii creditorilor din data de 28.10.2020, activitatea de baza a societatii Industria Sârmei Câmpia Turzii SA este furnizarea de servicii de paza, asigurarea utilitatilor, alte servicii pentru spatiile industriale inchiriate sau valorificate prin vanzare.

Societatea a fost inițial înregistrată în octombrie 1920 și și-a început efectiv activitatea în iulie 1921. Societatea INDUSTRIA SÂRMEI CÂMPIA TURZII S.A. este înmatriculată la Registrul Comerțului Cluj sub numărul J12/67/1991, cod unic de înregistrare RO 199710.

În data de 29.04.2013 Adunarea Generală Extraordinară a Acționarilor a aprobat noua denumire a societății INDUSTRIA SÂRMEI CÂMPIA TURZII S.A. Până la această dată denumirea societății a fost Mechel Campia Turzii SA, iar anterior, până în luna martie 2005, denumirea societății a fost Industria Sârmei S.A.

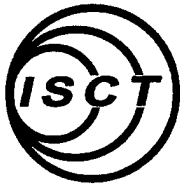

INDUSTRIA SÂRMEI CÂMPIA TURZII S.A.
IN REORGANIZARE JUDICIARA, IN JUDICIAL REORGANISATION,
EN REDRESSEMENT



Sediul social: Câmpia Turzii, strada Laminoriștilor nr.145, jud.Cluj, 405100, România
Număr de telefon/fax: +4 0264 305 305/ +4 0264 305 380
Nr.ordine Registrul Comerțului: J12/67/1991; CUI/CIF: RO 199710
E-mail: isct@isct.ro ; Web: http:// www.isct.ro

Informații privind derularea procedurii de insolvență

Pe fondul degradării accentuate a situației societății și a lipsei lichidităților, în data de 17.04.2013 a fost deschisă procedura generală a insolvenței față de societate, cu intenția de reorganizare, conform Sentinței din data de 17.04.2013 pronunțată de Tribunalul Specializat Cluj în dosarul nr. 356/1285/2013. Administratorul judiciar desemnat a fost RVA INSOLVENCY SPECIALISTS SPRL, cu sediul în București, Phoenixia Business Center, str. Turturelelor, 11A, et. 4, sector 3, înmatriculată la UNPIR sub nr.RFO 0104 din 31.12.2006.

Urmare a declanșării procedurii generale a insolvenței față de societate în data de 17.04.2013, acțiunile societății au fost suspendate de la tranzacționare.

În data de 03.06.2013 Adunarea Generală a Acționarilor a desemnat pe domnul Seromov Alexei în calitate de Administrator Special.

În data de 03.09.2014, în dosarul nr.356/1285/2013 aflat pe rolul Tribunalului Specializat Cluj, prin sentința nr. 2140, judecătorul sindic a confirmat Planul de reorganizare a activității debitorului INDUSTRIA SÂRMEI CÂMPIA TURZII S.A. depus de creditoarea SILNEF SRL și votat de adunarea creditorilor, sentința fiind publicată în Buletinul Procedurilor de Insolvență nr. 16958/26.09.2014.

Prin încheierea FN 18.01.2016 în dosarul de insolvență nr. 356/1285/2013 aflat pe rolul Tribunalului Specializat Cluj, judecătorul sindic a dispus înlocuirea administratorului judiciar al debitoarei INDUSTRIA SÂRMEI CÂMPIA TURZII SA, CUI 199710, J12/67/1991, cu sediul în Câmpia Turzii, str. Laminoriștilor, nr. 145, jud. Cluj, RVA INSOLVENCY SPECIALISTS SPRL, cu sediul în București, str. Turturelelor, nr. 11A, et. 4, sector 3, nr. de înscriere în Tabloul Practicienilor în Insolvență 0104/2006, dizolvată, cu SMDA MUREȘ INSOLVENCY SPRL, cu sediul în Tg. Mureș, str. G-ral Gh. Avramescu, nr. 4, jud. Mureș, RSP 0252/31 decembrie 2006, CIF RO 13577109, cu denumirea actuală MURES INSOLVENCY SPRL.

În Buletinul Procedurilor de insolvență nr. 4566/04.03.2016 a fost publicat Procesul verbal al Adunării Creditorilor nr. 5056/03.03.2016, prin care s-a aprobat prelungirea duratei de executare a planului de reorganizare cu un an, respectiv până la 03.09.2018 și modificarea Planului de reorganizare a activității debitoarei INDUSTRIA SÂRMEI CÂMPIA TURZII SA.

Prin sentința nr. 740 din data de 21.03.2016 în dosarul de insolvență nr. 356/1285/2013 aflat pe rolul Tribunalului Specializat Cluj, judecătorul sindic a admis cererea formulată de administratorul judiciar, SMDA MUREȘ INSOLVENCY SPRL, și, în consecință a confirmat planul modificat de reorganizare a debitoarei INDUSTRIA SÂRMEI CÂMPIA TURZII SA votat în sensul acceptării de adunarea creditorilor la 3 martie 2016.

În cadrul ședinței de judecată din data de 03.12.2018 SA creditorul majoritar Alphard Financial Corp a depus o modificare a planului de reorganizare societății debitoare. În acest sens, administratorul judiciar a procedat la publicarea anunțului privind modificarea planului de reorganizare și Convocarea Adunării Creditorilor pe data de 10.01.2019 având ca ordine de zi: Aprobarea modificării Planului de reorganizare a activității debitorului.

În cadrul adunării creditorilor din data de 10.01.2019, în conformitate cu prevederile art. 101 alin 5 din Legea 85/2006 și îndeplinirea cerințelor art.101 alin 1 lit A din Legea 85/2006 creditorii au aprobat modificarea Planului de reorganizare a activității debitorului cu votul favorabil a 2 categorii din cele 3 cu drept de vot. Modificarea Planului de reorganizare prevede de asemenea, că stingerea creanțelor garantate rămase de achitat după conversia sumei de 25.700.000 lei în acțiuni ale Industria Sârmei Câmpia Turzii S.A., se va putea face prin plată efectivă în urma vânzării unor active, darea în plată a unor bunuri ale debitoarei, prin transfer de active sau orice modalități menite să ducă la stingerea integrală a creanței garantate.

Prin Hotărârea Adunării Generale Ordinare a Acționarilor nr.1 din 27.04.2023 s-au aprobat cu unanimitate de voturi situațiile financiare ale societății pentru exercițiul financiar 2022, pe baza rapoartelor prezentate de administratorul special și auditorul financiar și s-a aprobat repartizarea profitului net contabil în cuantum de



INDUSTRIA SÂRMEI CÂMPIA TURZII S.A.
IN REORGANIZARE JUDICIARA, IN JUDICIAL REORGANISATION,
EN REDRESSEMENT



Sediul social: Câmpia Turzii, strada Laminoriștilor nr.145, jud. Cluj, 405100, România
 Număr de telefon/fax: +4 0264 305 305/ +4 0264 305 380
 Nr.ordine Registrul Comerțului: J12/67/1991; CUI/CIF: RO 199710
 E-mail: isct@isct.ro ; Web: http:// www.isct.ro

6.053.352 lei aferent exercițiului financiar 2022 pentru acoperirea parțială a pierderilor contabile din exercițiile financiare precedente, conform prevederilor legale.

În sem. I 2023 societatea a derulat tranzacții cu societatea afiliată Industrial Steel Wires Campia Turzii SRL, prezentate în tabelele de mai jos:

Vânzări de bunuri și servicii și/sau active imobilizate Entități afiliate	Vanzari 12 luni 2022	Sold la 31.12.2022	Vanzari 6 luni 2023	Sold la 30.06.2023
INDUSTRIAL STEEL WIRES CAMPIA TURZII SRL	32,472,854	8,381,092	12,765,535	7,410,841
Total	32,472,854	8,381,092	12,765,535	7,410,841
Achiziții de bunuri și servicii și/sau active imobilizate Entități afiliate	Achizitii 12 luni 2022	Sold la 31.12.2022	Achizitii 6 luni 2023	Sold la 30.06.2023
INDUSTRIAL STEEL WIRES CAMPIA TURZII SRL	2,316,768	0	2,588,160	0
Total	2,316,768	0	2,588,160	0

La 30.06.2023 societatea mai are de achitat din datoriile înscrise în programul de plăți al Planului de reorganizare confirmat în procedura insolvenței suma de 7.000.000 lei către Alphard Financial Corp și suma de 1.471.075,01 lei către Industrial Steel Wires Campia Turzii SRL.

Situația economico – financiară

a) Elemente de bilanț

Bilanțul contabil reflectă poziția financiară a societății la 30 iunie 2023. Situația comparativă a principalilor indicatori bilanțieri pe cele două perioade (30.06.2022 și 30.06.2023) se prezintă astfel :

Nr. crt	Indicatori	U.M	30.06.2022	30.06.2023	%
1	Active imobilizate - total	RON	32,318,512	26,004,405	80%
2	Active circulante – total, din care:		9,726,637	13,749,352	141%
	- stocuri		79,556	112,069	141%
	- creante(total)		9,588,314	13,463,259	140%
	- casa si conturi la banci		58,767	174,024	296%
3	Cheltuieli înregistrate în avans		350,079	184,591	53%
4	TOTAL ACTIVE		42,395,228	39,938,348	94%
5	Total datorii sub un an, din care	RON	29,716,919	24,389,727	82%
	- datorii comerciale		3,286,562	12,983,464	395%
6	Total datorii peste un an		236,442	283,295	120%
7	Provizioane și venituri în avans		0	0	0%
8	Capitaluri proprii- total	RON	12,441,867	15,265,326	123%
9	TOTAL PASIVE		42,395,228	39,938,348	94%



INDUSTRIA SÂRMEI CÂMPIA TURZII S.A.
IN REORGANIZARE JUDICIARA, IN JUDICIAL REORGANISATION,
EN REDRESSEMENT



Sediul social: Câmpia Turzii, strada Laminoriștilor nr.145, jud.Cluj, 405100, România
Număr de telefon/fax: +4 0264 305 305/ +4 0264 305 380
Nr.ordine Registrul Comerțului: J12/67/1991; CUI/CIF: RO 199710
E-mail: isct@isct.ro ; Web: http:// www.isct.ro

La data de 30 iunie 2023 activele societății au scăzut față de aceeași perioadă a anului 2022 cu 6%, scădere localizată în principal la activele imobilizate cu 20%, în timp ce activele circulante au înregistrat o creștere de circa 41%. Au scăzut cu 20% activele imobilizate ca urmare scoaterii acestora din evidența contabilă în urma vanzarilor, efectuate în procedura insolvenței. Tot în această perioadă pasivele societății au scăzut, per total cu același procent. S-a înregistrat o scădere la datoriile de sub un an, scădere cu 18%, precum și o creștere la capitalurile proprii cu circa 23% față de aceeași perioadă a anului 2022. Creșterea capitalurilor proprii este datorată în principal de profitul înregistrat în anul 2022.

b) Contul de profit și pierdere

Comparativ cu aceeași perioadă a anului 2022, principalii indicatori economico – financiari în semestrul I 2023 se prezintă astfel:

Nr. crt	Indicatori	UM	Realizari 6 luni 2022	Realizari 6 luni 2023
1	Cifra de afaceri netă	RON	19,985,057	22,668,664
2	Variatia de stocuri	RON	0	211,165
3	Productia realizată de societate și capitalizată	RON	0	39,488
4	Alte venituri din exploatare	RON	17,342,835	1,547,444
5	Total venituri din exploatare	RON	37,327,892	24,466,761
6	Cheltuieli cu materii prime si materiale consumabile	RON	13,376,214	18,389,996
7	Cheltuieli cu personalul	RON	1,692,375	2,026,034
8	Amortizarea	RON	431,177	196,752
9	Alte cheltuieli de exploatare	RON	19,252,335	4,527,650
10	Total cheltuieli din exploatare	RON	34,752,101	25,140,432
11	Profitul sau pierderea din exploatare	RON	2,575,791	-673,671
12	Total venituri financiare	RON	857	3,017
13	Total cheltuieli financiare	RON	9,615	16,758
14	Profitul sau pierderea activitatea financiara	RON	-8,758	-13,741
15	Impozit pe profit	RON	0	0
16	Profit sau pierdere curenta	RON	2,567,033	-687,412

Rezultatul la 30.06.2023 a fost influențat de creșterea cheltuielilor din exploatare ca urmare a creșterii cheltuielilor de personal precum și a cheltuielilor cu utilitățile.

Evoluția lunară a rezultatului, veniturilor și cheltuielilor pe primele 6 luni 2023 este redată mai jos:



INDUSTRIA SÂRMEI CÂMPIA TURZII S.A.
IN REORGANIZARE JUDICIARA, IN JUDICIAL REORGANISATION,
EN REDRESSEMENT



Sediul social: Câmpia Turzii, strada Laminoriștilor nr.145, jud. Cluj, 405100, România
Număr de telefon/fax: +4 0264 305 305/ +4 0264 305 380
Nr.ordine Registrul Comerțului: J12/67/1991; CUI/CIF: RO 199710
E-mail: isct@isct.ro ; Web: http:// www.isct.ro

Luna	Venituri	Cheltuieli	Rezultat
Ianuarie	3,814,916	4,088,365	-273,448
Februarie	5,681,825	5,685,382	-3,557
Martie	4,822,867	4,664,914	157,953
Aprilie	2,719,674	3,050,311	-330,637
Mai	4,760,277	5,045,525	-285,247
Iunie	2,891,196	2,843,672	47,524
Total	24,690,756	25,378,168	-687,412

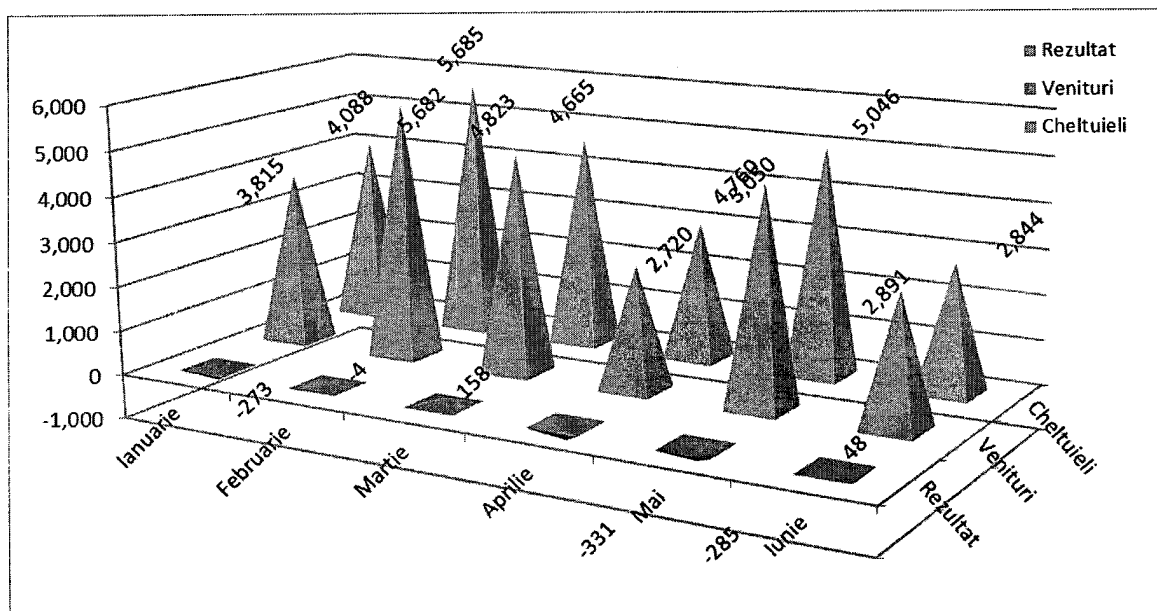

c) cash – flow

Nivelul disponibilităților bănești la 30.06.2023 a fost de 138.399 lei rezultand o crestere a disponibilului cu 115.257 lei, fata de perioada precedenta.

Explicații	30.06.2021	30.06.2022
Incasari Clienti	22,769,874	13,537,910
Incasare clienti grup	18,360,435	10,798,000
Rambursare de TVA	0	0
Alte incasari	1,088,682	215,058
Total intrari de numerar	42,218,991	24,550,968
Plati furnizori	-19,014,083	-20,308,667
Plati furnizori grup	0	0
Plati personal	-959,512	-1,097,902



INDUSTRIA SÂRMEI CÂMPIA TURZII S.A.
IN REORGANIZARE JUDICIARA, IN JUDICIAL REORGANISATION,
EN REDRESSEMENT



Sediul social: Câmpia Turzii, strada Laminoriștilor nr.145, jud. Cluj, 405100, România
 Număr de telefon/fax: +4 0264 305 305/ +4 0264 305 380
 Nr.ordine Registrul Comerțului: J12/67/1991; CUI/CIF: RO 199710
 E-mail: isct@isct.ro ; Web: http:// www.isct.ro

Plati impozite si taxe	-304,320	-101,155
Variatie alte valori	0	0
Alte plati	-21,420,395	-2,706,949
Total iesiri de numerar	-41,698,310	-24,214,673
A. Trezoreria neta din activitati de exploatare	520,681	336,295
Plati pentru achizitii imobilizari	-645,799	-216,688
B. Trezoreria neta din activitati de investitii	-645,799	-216,688
Incasari imprumuturi grup si actionari	0	0
Incasari dobanzi	0	0
Plati dobinzi	0	0
Incasare imprumut pe termen scurt	0	0
Acordare imprumut pe termen scurt	0	0
Rambursare imprumut actionar si grup	0	0
C. Trezoreria neta din activitati de finantare	0	0
D. Diferenta neta de curs nefavorabila	-1,086	
Cresterea neta a trezoreriei si echivalentelor de trezorerie (A+B+C+D)	-126,203	119,607
Trezorerie si echivalente de trezorerie la inceputul exercitiului	149,346	18,792
Trezorerie si echivalente de trezorerie la sfarsitul exercitiului	23,142	138,399

Analiza activității societății în semestrul I 2023

Urmare a transferului activelor sectiei Tragatoria de otel si a activitatii de productie prelucrare sarma zincata, sarma neagra, sarma de fibra si fibra, prin transfer de active si activitate catre creditorul garantat, conform hotararii Adunarii creditorilor din data de 28.10.2020, activitatea de baza a societatii Industria Sârmei Câmpia Turzii SA este furnizarea de servicii (paza, utilitati, alte servicii) pentru spatiile industriale inchiriate sau valorificate prin vanzare, societatea functionand ca Parc Industrial, fara inasa a face referire la prevederile legale referitoare la Parc Industrial si fara parcurgerea etapelor legale pentru inregistrarea unui Parc Industrial). Dintre serviciile si facilitatile asigurate de societate, mentionam: energie electrica (de medie si joasa tensiune), apa potabila, apa industrială, servicii de canalizare ape conventional curate, ape chimice impure, ape menajere, acces si conectare la rețeaua de gaz metan, acces cai ferate uzinale, acces si utilizare drumuri uzinale, acces auto la DN15 (E60), telefonie si I.T., logistica, paza.

Societatea urmareste permanent ca activitatea desfasurata sa nu aiba un impact negativ asupra mediului inconjurator si sa fie prevenite poluarile accidentale.

Conform prevederilor legale s-au obtinut urmatoarele autorizatii:

- Autorizatia de functionare in conditii de siguranta a barajului statiei de pompe Aries nr.242/20.12.2019 si Avizul privind documentatia de expertiza a sigurantei barajului statiei de pompe Aries nr.870/22.11.2019.
- Autorizatia Monitorizare post inchidere a iazului decantor ecologizat si a haldei de zgura ecologizate nr.416/25.11.2020
- Autorizatia de gospodarire a apelor nr.245/04.07.2022

Incepand cu 01.01.2018 societatea a iesit de sub incidenta schemei de comercializare a emisiilor de gaze cu efect de sera, ca urmare a scaderii puterii termice nominale totale sub limita reglementata de legislatia GES.



INDUSTRIA SÂRMEI CÂMPIA TURZII S.A.
IN REORGANIZARE JUDICIARA, IN JUDICIAL REORGANISATION,
EN REDRESSEMENT



Sediul social: Câmpia Turzii, strada Laminoriștilor nr.145, jud.Cluj, 405100, România
Număr de telefon/fax: +4 0264 305 305/ +4 0264 305 380
Nr.ordine Registrul Comerțului: J12/67/1991; CUI/CIF: RO 199710
E-mail: isct@isct.ro ; Web: http:// www.isct.ro

Garda Nationala de Mediu – Comisariatul Judetean Cluj si Administratia Bazinala de Apa Mures au efectuat inspectii care au vizat verificarea conformarii cu cerintele de mediu. Nu au fost aplicate sanctiuni.
Nu a fost semnalat nici un fel de eveniment cu impact negativ asupra mediului inconjurator, nu s-au primit sesizari/reclamatii.

Schimbări care afectează capitalul și administrarea societății

In intervalul 01.01.2023-30.06.2023 nu au intervenit modificari in structura capitalului social.
In prezent, capitalul social al societății INDUSTRIA SÂRMEI CÂMPIA TURZII S.A este de 36.842.423 lei reprezentând 368.424.228 acțiuni, cu o valoare nominală de 0.10 fiecare, structură sintetica fiind următoarea:

Acționari	Valoarea	Număr acțiuni	Procent %
ALPHARD FINANCIAL CORP	25,700,000.00	257,000,000	69.76
Silnef S.R.L. Brasov	7,000,000.00	70,000,000	19.00
SOLVALLE LIMITED CIPRU	3,585,711.60	35,857,116	9.73
SIF Banat Crisana SA Arad	460,408.20	4,604,082	1.25
AVAS (cu denumirea actuala AAAS)	42,514.10	425,141	0.11
Alte pers fizice si juridice	53,788.90	537,889	0.15
Total	36,842,422.80	368,424,228	100.00%

In data de 16.05.2017 Bursa de Valori Bucuresti a reluat tranzactionarea actiunilor INDUSTRIA SÂRMEI CÂMPIA TURZII SA – segment ATS, categoria AeRO standard, simbol de tranzactionare INSI.

Tranzacții semnificative. Descrierea achizițiilor și/sau înstrăinărilor de active

Ca măsură adecvată pentru punerea în aplicare a planului de reorganizare se prevede, în aplicarea prevederilor art. 95 alin.6 lit. E din Legea 85/2006, lichidarea parțială a bunurilor din averea debitorului.
În perioada de raportare au fost făcute înstrăinări de active prin vânzare la licitație în cadrul procedurii insolventei:

- a. In conformitate cu procesul verbal de licitatie publica nr. 3302/25.11.2022, in data de 26.05.2023, la sediul Biroului Notar Public Lujerdeanu Constantin, prin incheierea de autentificare nr. 743/26.05.2023, a fost autentificat contractul de vanzare cumparare intre INDUSTRIA SÂRMEI CÂMPIA TURZII S.A in calitate de vanzator si CONTEC FOODS SRL, in calitate de cumparator obiectul contractului fiind transmiterea dreptul de proprietate deplină și exclusivă asupra:
 - imobilului situat in Campia Turzii, str. Laminoristilor, nr. 145, jud. Cluj, constand in teren, avand categoria „curti constructii” in suprafata de 17.097 mp si constructiile situate pe acesta, precum si echipamentele si instalatiile tehnologice din dotarea constructiilor de mai sus, avand numarcadastral atribuit 57222;
 - imobilului situat in Campia Turzii, str. Laminoristilor, nr. 145, jud. Cluj, constand in teren, avand categoria „curti constructii” cu destinatia de „drum de acces” in suprafata de 879 mp, avand numar cadastral atribuit 57165;
- b. In conformitate cu procesul verbal de licitatie publica nr. 3327/15.09.2021, in data de 26.05.2023, la sediul Biroului Notar Public Lujerdeanu Constantin, prin incheierea de autentificare nr.741/26.05.2023, a fost autentificat contractul de vanzare cumparare intre INDUSTRIA SÂRMEI CÂMPIA TURZII S.A in calitate de vanzator si SAREROM S.R.L., in calitate de cumparator obiectul contractului fiind



INDUSTRIA SÂRMEI CÂMPIA TURZII S.A.
IN REORGANIZARE JUDICIARA, IN JUDICIAL REORGANISATION,
EN REDRESSEMENT



Sediul social: Câmpia Turzii, strada Laminoriștilor nr.145, jud. Cluj, 405100, România
Număr de telefon/fax: +4 0264 305 305/ +4 0264 305 380
Nr.ordine Registrul Comerțului: J12/67/1991; CUI/CIF: RO 199710
E-mail: isct@isct.ro ; Web: http:// www.isct.ro

transmiterea dreptul de proprietate deplină și exclusivă asupra imobilului situat in Campia Turzii, str. Laminoristilor, nr. 145, jud. Cluj, constand in teren, avand categoria „curti constructii” in suprafata de 2.709 mp si constructiile situate pe acesta, avand numar cadastral atribuit 57224 si imobil situat in Campia Turzii, str. Laminoristilor, nr. 145, jud. Cluj, constand in teren, avand categoria „curti constructii” in suprafata de 269 mp in scris in CF nr. 56729 Campia Turzii, sub A1 numar cadastral 56729;

- c. In conformitate cu procesul verbal al sedintei Adunarii creditorilor debitorului nr. 3338/30.09.2021 prin care a fost aprobata oferta inaintata de societatea Contect Foods Srl, in data de 26.05.2023, la sediul Biroului Notar Public Lujerdeanu Constantin, prin incheierea de autentificare nr.745/26.05.2023, a fost autentificat contractul de vanzare cumparare intre INDUSTRIA SÂRMEI CÂMPIA TURZII S.A in calitate de vanzator si CONTEC FOODS SRL, in calitate de cumparator obiectul contractului fiind transmiterea dreptul de proprietate deplină și exclusivă asupra imobilului situat in Campia Turzii, str. Laminoristilor, nr. 145, jud. Cluj, constand in teren, avand categoria „curti constructii” in suprafata de 2.056 mp cu destinatia de „drum de acces”, avand numar cadastral atribuit 57079.

Anexe

Formularele de raportare financiara pentru semestrul I 2023: bilantul, contul de profit si pierdere si date informative la 30.06.2023.

Situatiile financiare la 30.06.2023 nu au fost auditate.

Administrator Special
Alexei Seromov

Sef Departament Economic Financiar
Preda Marcela

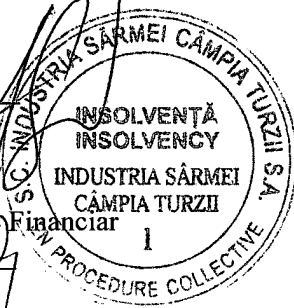

MINISTERUL FINANTELOR

AGENȚIA NAȚIONALĂ DE ADMINISTRARE FISCALĂ

Index încărcare: 593137120 din 11.08.2023

Ați depus un formular tip S1027 cu numărul de înregistrare **INTERNT-593137120** din data de **11.08.2023** pentru perioada de raportare 6 2023 pentru CIF: **199710**

Signature valid

Digitally signed by Ministerul
Finanțelor Publice
Reason: Document MFP

Nu există erori de validare.

Bifati numai
dacă
este cazul:

- Mari Contribuabili care depun bilanțul la București
- Sucursala
- GE - grupuri de interes economic
- Activ net mai mic de 1/2 din valoarea capitalului subscris

 An Semestru Anul **2023**

Suma de control 36.842.423

Entitatea S.C. INDUSTRIA SĂRMEI CÂMPIA TURZII SA

Adresa

Județ Cluj Sector Localitate CÂMPIA TURZII

Strada LAMINORISTILOR Nr. 145 Bloc Scara Ap. Telefon 0264305305

Număr din registrul comerțului J12/67/1991

Cod unic de înregistrare 1 9 9 7 1 0

Forma de proprietate

Cod LEI (Legal Entity Identifier, conform ISO 17442)

34-Societati pe actiuni

Activitatea preponderanta (cod si denumire clasa CAEN)

2410 Producția de metale feroase sub forme primare și de feroaliaje

Activitatea preponderanta efectiv desfasurata (cod si denumire clasa CAEN)

3513 Distribuția energiei electrice

 Raportari contabile semestriale
 Entități mijlocii, mari și entități de interes public

 Entități mici

 Microentități

 Entități de interes public ?

 1. entitățile care au optat pentru un exercițiu financiar diferit de anul calendaristic, cf.art. 27 din Legea contabilității nr. 82/1991

Raportare contabilă la data de 30.06.2023 întocmită de entitățile cărora le sunt incidente Reglementările contabile privind situațiile financiare anuale individuale și situațiile financiare anuale consolidate, aprobate prin OMFP nr. 1.802/2014, cu modificările și completările ulterioare, coroborat cu art.3 din OMF nr.2195/ 2023 și care în exercițiul financiar precedent au înregistrat o cifră de afaceri mai mare decât echivalentul în lei a 1.000.000 euro.

F10 - SITUAȚIA ACTIVEI, DATORIILOR SI CAPITALURILOR PROPRII

F20 - CONTUL DE PROFIT ȘI PIERDERE

F30 - DATE INFORMATIVE

Indicatori :

Capitaluri - total	15.265.326
Capital subscris	36.842.423
Profit/ pierdere	-687.412

ADMINISTRATOR,

INTOCMIT,

Numele si prenumele

SEROMOV ALEXEI

Numele si prenumele

PREDA MARCELA

Calitatea

12-CONTABIL SEF

Nr.de înregistrare in organismul profesional

CIF/ CUI membru CECCAR

Semnătura

Semnătura

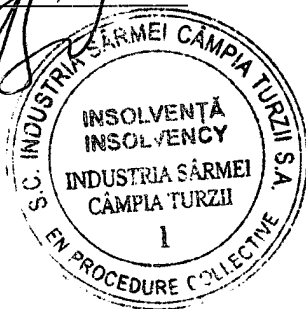
PREDA
MARCELADigitally signed by PREDA
MARCELA
Date: 2023.08.11 11:17:59
+03'00'

Semnătura electronica

Formular VALIDAT

SITUAȚIA ACTIVELOR, DATORIILOR ȘI CAPITALURILOR PROPRII

Cod 10

la data de 30.06.2023

- lei -

Denumirea elementului	Nr.rd. OMF nr. 2195/ 2023	Nr. rd.	Sold la:	
			01.01.2023	30.06.2023
A		B	1	2
<small>(formulele de calcul se referă la Nr.rd. din col.B)</small>				
A. ACTIVE IMOBILIZATE				
I. IMOBILIZĂRI NECORPORALE (ct.201+203+205+206+2071+4094 +208-280-290 - 4904)	01	01	2.243	1.988
II. IMOBILIZĂRI CORPORALE(ct.211+212+213+214+215+216+217+223+224 +227+231+235+4093-281-291-2931-2935 - 4903)	02	02	27.688.751	25.960.467
III. IMOBILIZĂRI FINANCIARE (ct.261+262+263+265+267* - 296*)	03	03	41.950	41.950
ACTIVE IMOBILIZATE - TOTAL (rd. 01 + 02 + 03)	04	04	27.732.944	26.004.405
B. ACTIVE CIRCULANTE				
I. STOCURI (ct.301+302+303+321+322+/-308+323+326+327+328+331+332 +341+345+346+347+/-348+351+354+356+357+358+361+/-368+371+/-378 +381+/-388+4091- 391- 392-393-394-395-396-397-398 - din ct.4428 - 4901)	05	05	94.304	112.069
II.CREANȚE 1. (ct.267*-296*+4092+411+413+418+425+4282+431**+436**+437**+4382 +441**+4424+din ct.4428**+444**+445+446**+447**+4482+451**+453** +456**+4582+461+4662+473** - 491 - 495 - 496 - 4902 +5187)	06	06a (301)	18.677.190	13.463.259
2. Creanțe reprezentând dividende repartizate în cursul exercițiului financiar (ct. 463)	07	06b (302)		
TOTAL (rd. 06a+06b)	08	06	18.677.190	13.463.259
III. INVESTIȚII PE TERMEN SCURT (ct.501+505+506+507+ din ct.508*+5113+5114-591-595-596-598)	09	07		
IV. CASA ȘI CONTURI LA BĂNCI (din ct.508* +ct. 5112+512+531+532+541+542)	10	08	18.792	174.024
ACTIVE CIRCULANTE - TOTAL (rd. 05 + 06 + 07 + 08)	11	09	18.790.286	13.749.352
C. CHELTUIELI ÎN AVANS (ct. 471) (rd.11+12)	12	10	7.424	184.591
Sume de reluat într-o perioadă de până la un an (ct. 471*)	13	11	7.424	184.591
Sume de reluat într-o perioadă mai mare de un an (ct. 471*)	14	12		
D. DATORII: SUMELE CARE TREBUIE PLĂTITE ÎNTR-O PERIOADĂ DE PÂNĂ LA UN AN (ct.161+162+166+167+168-169+269+401+403+404+405+408+419 +421+423+424+426+427+4281+431***+436***+437***+4381+441***+4423 +4428***+444***+446***+ 447***+4481+451***+453*** +455+456***+457 +4581+462+4661+467+473***+509+5186+519)	15	13	30.216.306	24.389.727
E. ACTIVE CIRCULANTE NETE/DATORII CURENTE NETE (rd.09+11-13-20-23-26)	16	14	-11.418.596	-10.455.784
F. TOTAL ACTIVE MINUS DATORII CURENTE (rd.04 +12+14)	17	15	16.314.348	15.548.621
G. DATORII:SUMELE CARE TREBUIE PLATITE INTR-O PERIOADA MAI MARE DE UN AN (ct.161+162+166+167+168-169+269+401+403+404+405+408+419 +421+423+424+426+427+4281+431***+436***+437***+4381+441***+4423 +4428***+444***+446***+ 447***+4481+451***+453*** +455+456***+4581 +462+4661+467+473***+509+5186+519)	18	16	386.163	283.295
H. PROVIZIOANE (ct. 151)	19	17		
I. VENITURI IN AVANS (rd. 19 + 22 + 25 + 28)	20	18		
1. Subvenții pentru investiții (ct. 475), (rd.20+21)	21	19		
Sume de reluat într-o perioadă de până la un an (din ct. 475*)	22	20		
Sume de reluat într-o perioadă mai mare de un an (din ct. 475*)	23	21		
2. Venituri înregistrate în avans (ct. 472) (rd.23+24)	24	22		

Sume de reluat într-o perioadă de până la un an (din ct. 472*)	25	23		
Sume de reluat într-o perioadă mai mare de un an (din ct. 472*)	26	24		
3. Venituri în avans aferente activelor primite prin transfer de la clienți (ct. 478) (rd.26+27)	27	25		
Sume de reluat într-o perioadă de până la un an (din ct. 478*)	28	26		
Sume de reluat într-o perioadă mai mare de un an (din ct. 478*)	29	27		
Fondul comercial negativ (ct.2075)	30	28		
J. CAPITAL ȘI REZERVE				
I. CAPITAL (rd. 30+31+32+33+34)	31	29	36.842.423	36.842.423
1. Capital subscris vărsat (ct. 1012)	32	30	36.842.423	36.842.423
2. Capital subscris nevărsat (ct. 1011)	33	31		
3. Patrimoniul regiei (ct. 1015)	34	32		
4. Patrimoniul institutelor naționale de cercetare-dezvoltare (ct. 1018)	35	33		
5. Alte elemente de capitaluri proprii (ct. 1031)	36	34		
II. PRIME DE CAPITAL (ct. 104)	37	35		
III. REZERVE DIN REEVALUARE (ct. 105)	38	36	13.696.372	13.091.607
IV. REZERVE (ct.106)	39	37	15.666.632	15.666.632
Acțiuni proprii (ct. 109)	40	38		
Câștiguri legate de instrumentele de capitaluri proprii (ct. 141)	41	39		
Pierderi legate de instrumentele de capitaluri proprii (ct. 149)	42	40		
V. PROFITUL SAU PIERDEREA REPORTAT(Ă)				
SOLD C (ct. 117)	43	41	0	0
SOLD D (ct. 117)	44	42	56.330.594	49.647.924
VI. PROFITUL SAU PIERDEREA LA SFÂRȘITUL PERIOADEI DE RAPORTARE				
SOLD C (ct. 121)	45	43	6.053.352	
SOLD D (ct. 121)	46	44		687.412
Repartizarea profitului (ct. 129)	47	45		
CAPITALURI PROPRII - TOTAL (rd. 29+35+36+37-38+39-40+41-42+43-44-45)	48	46	15.928.185	15.265.326
Patrimoniul public (ct. 1016)	49	47		
Patrimoniul privat (ct. 1017) 1)	50	48		
CAPITALURI - TOTAL (rd. 46+47+48) (rd.04+09+10-13-16-17-18)	51	49	15.928.185	15.265.326

*) Conturi de repartizat după natura elementelor respective.

**) Solduri debitoare ale conturilor respective.

***) Solduri creditoare ale conturilor respective.

1) Se va completa de către entitățile cărora le sunt incidente prevederile Ordinului ministrului finanțelor publice și al ministrului delegat pentru buget nr. 668/2014 pentru aprobarea Precizărilor privind întocmirea și actualizarea inventarului centralizat al bunurilor imobile proprietate privată a statului și a drepturilor reale supuse inventarierii, cu modificările și completările ulterioare.

ADMINISTRATOR,**INTOCMIT,**

Numele si prenumele

SEROMOV ALEXEI

Numele si prenumele

PREDA MARCELA

Semnătura

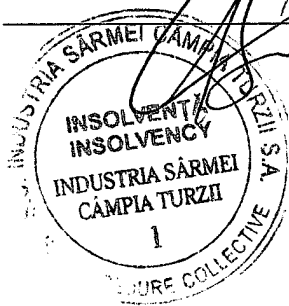
Formular
VALIDAT

Calitatea

12--CONTABIL SEF

Semnătura

Nr.de inregistrare in organismul profesional:

CONTUL DE PROFIT ȘI PIERDERE

la data de 30.06.2023

Cod 20

- lei -

Denumirea indicatorilor	Nr.rd. OMF nr.2195/ 2023	Nr. rd.	Realizari aferente perioadei de raportare	
			01.01.2022- 30.06.2022	01.01.2023- 30.06.2023
(formulele de calcul se refera la Nr.rd. din col.B)				
A		B	1	2
1. Cifra de afaceri netă (rd. 02+03-04+06)	01	01	19.985.057	22.668.664
- din care, cifra de afaceri netă corespunzătoare activității preponderente efectiv desfășurate	02	01a (301)	6.847.875	6.797.810
Producția vândută (ct.701+702+703+704+705+706+708)	03	02	19.985.057	22.668.664
Venituri din vânzarea mărfurilor (ct. 707)	04	03		
Reduceri comerciale acordate (ct. 709)	05	04	0	0
Venituri din dobânzi înregistrate de entitățile radiate din Registrul general și care mai au în derulare contracte de leasing (ct.766*)		05		
Venituri din subvenții de exploatare aferente cifrei de afaceri nete (ct.7411)	06	06		
2. Venituri aferente costului producției în curs de execuție (ct.711+712)				
Sold C	07	07		211.165
Sold D	08	08		
3. Venituri din producția de imobilizari necorporale și corporale (ct.721+ 722)	09	09	0	39.488
4. Venituri din reevaluarea imobilizărilor corporale (ct. 755)	10	10		
5. Venituri din producția de investiții imobiliare (ct. 725)	11	11		
6. Venituri din subvenții de exploatare (ct. 7412 + 7413 + 7414 + 7415 + 7416 + 7417 + 7419)	12	12	0	0
7. Alte venituri din exploatare (ct.751+758+7815)	13	13	17.342.835	1.547.444
-din care, venituri din subvenții pentru investiții (ct.7584)	14	14	0	0
-din care, venituri din fondul comercial negativ (ct.7815)	15	15	0	0
VENITURI DIN EXPLOATARE – TOTAL (rd. 01+07-08+09+10+11+12+13)	16	16	37.327.892	24.466.761
8. a) Cheltuieli cu materiile prime și materialele consumabile (ct.601+602)	17	17	5.884.772	2.713.643
Alte cheltuieli materiale (ct.603+604+606+608)	18	18	15.892	14.255
b) Cheltuieli privind utilitățile (ct.605), din care:	19	19	7.475.550	15.662.098
- cheltuieli privind consumul de energie (ct. 6051)	20	19a (302)	7.278.626	4.774.475
- cheltuieli privind consumul de gaze naturale (ct. 6053)	21	19b (303)		9.919.314
c) Cheltuieli privind mărfurile (ct.607)	22	20	0	0
Reduceri comerciale primite (ct. 609)	23	21	0	0
9. Cheltuieli cu personalul (rd. 23+24)	24	22	1.692.375	2.026.034
a) Salarii și indemnizații (ct.641+642+643+644)	25	23	1.642.719	1.969.081
b) Cheltuieli cu asigurările și protecția socială (ct.645+646)	26	24	49.656	56.953

10.a) Ajustări de valoare privind imobilizările corporale și necorporale (rd. 26 - 27)	27	25	627.283	206.565
a.1) Cheltuieli (ct.6811+6813+6817+ din ct.6818)	28	26	627.283	206.565
a.2) Venituri (ct.7813 + din ct.7818)	29	27	0	0
b) Ajustări de valoare privind activele circulante (rd. 29 - 30)	30	28	-196.106	-9.813
b.1) Cheltuieli (ct.654+6814 + din ct.6818)	31	29	0	0
b.2) Venituri (ct.754+7814 + din ct.7818)	32	30	196.106	9.813
11. Alte cheltuieli de exploatare (rd. 32 la 37)	33	31	19.252.335	4.527.650
11.1. Cheltuieli privind prestațiile externe (ct.611+612+613+614+615+621+622+623+624+625+626+627+628)	34	32	2.571.336	2.535.249
11.2. Cheltuieli cu alte impozite, taxe și vărsăminte asimilate; cheltuieli reprezentând transferuri și contribuții datorate în baza unor acte normative speciale(ct. 635 + 6586*)	35	33	464.251	284.650
11.3. Cheltuieli cu protecția mediului înconjurător (ct. 652)	36	34	0	0
11.4 Cheltuieli din reevaluarea imobilizărilor corporale (ct. 655)	37	35	0	0
11.5. Cheltuieli privind calamitățile și alte evenimente similare (ct. 6587)	38	36	0	0
11.6. Alte cheltuieli (ct.651+ 6581+ 6582 + 6583 + 6584 + 6588)	39	37	16.216.748	1.707.751
Cheltuieli cu dobânzile de refinanțare înregistrate de entitățile radiate din Registrul general și care mai au în derulare contracte de leasing (ct.666*)		38		
Ajustări privind provizioanele (rd. 40 - 41)	40	39	0	0
- Cheltuieli (ct.6812)	41	40	0	0
- Venituri (ct.7812)	42	41	0	0
CHELTUIELI DE EXPLOATARE – TOTAL (rd. 17+18+19+20 - 21+22+25+28+31+ 39)	43	42	34.752.101	25.140.432
PROFITUL SAU PIERDEREA DIN EXPLOATARE:				
- Profit (rd. 16 - 42)	44	43	2.575.791	0
- Pierdere (rd. 42 - 16)	45	44	0	673.671
12. Venituri din interese de participare (ct.7611+7612+7613)	46	45	0	0
- din care, veniturile obținute de la entitățile afiliate	47	46	0	0
13. Venituri din dobânzi (ct. 766)	48	47	4	4
- din care, veniturile obținute de la entitățile afiliate	49	48	0	0
14. Venituri din subvenții de exploatare pentru dobânda datorată (ct. 7418)	50	49	0	0
15. Alte venituri financiare (ct.762+764+765+767+768+7615)	51	50	853	3.013
- din care, venituri din alte imobilizări financiare (ct. 7615)	52	51	0	0
VENITURI FINANCIARE – TOTAL (rd. 45+47+49+50)	53	52	857	3.017
16. Ajustări de valoare privind imobilizările financiare și investițiile financiare deținute ca active circulante (rd. 54 - 55)	54	53	0	0
- Cheltuieli (ct.686)	55	54	0	0
- Venituri (ct.786)	56	55	0	0
17. Cheltuieli privind dobânzile (ct.666)	57	56	8.010	12.182
- din care, cheltuielile în relația cu entitățile afiliate	58	57	0	0
18. Alte cheltuieli financiare (ct.663+664+665+667+668)	59	58	1.605	4.576
CHELTUIELI FINANCIARE – TOTAL (rd. 53+56+58)	60	59	9.615	16.758

PROFITUL SAU PIERDEREA FINANCIAR(Ă):				
- Profit (rd. 52 - 59)	61	60	0	0
- Pierdere (rd. 59 - 52)	62	61	8.758	13.741
VENITURI TOTALE (rd. 16 + 52)	63	62	37.328.749	24.469.778
CHELTUIELI TOTALE (rd. 42 + 59)	64	63	34.761.716	25.157.190
PROFITUL SAU PIERDEREA BRUT(Ă):				
- Profit (rd. 62 - 63)	65	64	2.567.033	0
- Pierdere (rd. 63 - 62)	66	65	0	687.412
19. Impozitul pe profit (ct.691)	67	66	0	0
20. Cheltuieli cu impozitul pe profit rezultat din decontarile in cadrul grupului fiscal in domeniul impozitului pe profit (ct.694)	68	66a (304)	0	0
21. Venituri din impozitul pe profit rezultat din decontarile in cadrul grupului fiscal in domeniul impozitului pe profit (ct.794)	69	66b (305)	0	0
22. Impozitul specific unor activități (ct. 695)	70	67	0	0
23. Alte impozite neprezentate la elementele de mai sus (ct.698)	71	68	0	0
PROFITUL SAU PIERDEREA NET(Ă) A PERIOADEI DE RAPORTARE:				
- Profit (rd. 64 - 65 - 66 - 67 - 68 - 66a + 66b)	72	69	2.567.033	0
- Pierdere (rd. 65 + 66 + 67 + 68 - 64 + 66a - 66b)	73	70	0	687.412

*) Conturi de repartizat după natura elementelor respective.

La rândul 25 (cf.OMF nr.2195/ 2023)- se cuprind și drepturile colaboratorilor, stabilite potrivit legislației muncii, care se preiau din rulajul debitor al contului 621 „Cheltuieli cu colaboratorii”, analitic „Colaboratori persoane fizice”.

La rândul 35 (cf.OMF nr.2195/ 2023)- în contul 6586 „Cheltuieli reprezentând transferuri și contribuții datorate în baza unor acte normative speciale” se evidențiază cheltuielile reprezentând transferuri și contribuții datorate în baza unor acte normative speciale, altele decât cele prevăzute de Codul fiscal.

ADMINISTRATOR,

INTOCMIT,

Numele si prenumele

SEROMOV ALEXEI

Semnătura



Formular
VALIDAT

Numele si prenumele

PREDA MARCELA

Calitatea

12--CONTABIL SEF

Semnătura

Nr.de inregistrare in organismul profesional:

DATE INFORMATIVE la data de 30.06.2023

F30 - pag. 1

Cod 30 (formulele de calcul se refera la Nr.rd. din col.B)

- lei -

I. Date privind rezultatul inregistrat	Nr.rd. OMF nr.2195 /2023	Nr. rd.	Nr.unitati		Sume
A		B	1		2
Unitați care au inregistrat profit	01	01			
Unitați care au inregistrat pierdere	02	02	1		687.412
Unitați care nu au inregistrat nici profit, nici pierdere	03	03			
II Date privind platile restante		Nr. rd.	Total, din care:	Pentru activitatea curenta	Pentru activitatea de investitii
A		B	1=2+3	2	3
Plati restante – total (rd.05 + 09 + 15 la 17 + 18)	04	04	1.054.234	1.054.234	
Furnizori restanți – total (rd. 06 la 08)	05	05			
- peste 30 de zile	06	06			
- peste 90 de zile	07	07			
- peste 1 an	08	08			
Obligatii restante fata de bugetul asigurarilor sociale – total(rd.10 la 14)	09	09			
- contributi pentru asigurari sociale de stat datorate de angajatori, salariati si alte persoane asimilate	10	10			
- contributi pentru fondul asigurarilor sociale de sanatate	11	11			
- contribuția pentru pensia suplimentară	12	12			
- contributi pentru bugetul asigurarilor pentru somaj	13	13			
- alte datorii sociale	14	14			
Obligatii restante fata de bugetele fondurilor speciale si alte fonduri	15	15			
Obligatii restante fata de alti creditorii	16	16			
Impozite, taxe si contributi neplatite la termenul stabilit la bugetul de stat, din care:	17	17			
- contributia asiguratorie pentru munca	18	17a (301)			
Impozite si taxe neplatite la termenul stabilit la bugetele locale	19	18	1.054.234	1.054.234	
III. Numar mediu de salariati		Nr. rd.	30.06.2022		30.06.2023
A		B	1		2
Numar mediu de salariati	20	19	37		39
Numarul efectiv de salariati existenti la sfarsitul perioadei, respectiv la data de 30 iunie	21	20	50		49
IV. Redevențe plătite în cursul perioadei de raportare, subvenții încasate și creanțe restante				Nr. rd.	Sume (lei)
A				B	1
Redevențe plătite în cursul perioadei de raportare pentru bunurile din domeniul public, primite în concesiune, din care:			22	21	
- redevențe pentru bunurile din domeniul public plătite la bugetul de stat			23	22	
Redevența minieră plătită la bugetul de stat			24	23	

Redevență petrolieră plătită la bugetul de stat	25	24	
Chirii plătite în cursul perioadei de raportare pentru terenuri 1)	26	25	
Venituri brute din servicii plătite către persoane nerezidente , din care:	27	26	
- impozitul datorat la bugetul de stat	28	27	
Venituri brute din servicii plătite către persoane nerezidente din statele membre ale Uniunii Europene, din care:	29	28	
- impozitul datorat la bugetul de stat	30	29	
Subvenții încasate în cursul perioadei de raportare, din care:	31	30	
- subvenții încasate în cursul perioadei de raportare aferente activelor	32	31	
- subvenții aferente veniturilor, din care:	33	32	
- subvenții pentru stimularea ocupării forței de muncă *)	34	33	
- subvenții pentru energie din surse regenerabile	35	33a (316)	
- subvenții pentru combustibili fosili	36	33b (317)	
Creanțe restante , care nu au fost încasate la termenele prevăzute în contractele comerciale și/sau în actele normative în vigoare, din care:	37	34	
- creanțe restante de la entități din sectorul majoritar sau integral de stat	38	35	
- creanțe restante de la entități din sectorul privat	39	36	
V. Tichete acordate salariaților		Nr. rd.	Sume (lei)
A		B	1
Contravaloarea tichetelor acordate salariaților	40	37	106.800
Contravaloarea tichetelor acordate altor categorii de beneficiari, alții decât salariații	41	37a (302)	
VI. Cheltuieli efectuate pentru activitatea de cercetare - dezvoltare **)		Nr. rd.	30.06.2022
A		B	1
Cheltuieli de cercetare - dezvoltare :	42	38	
- din care, efectuate în scopul diminuării impactului activității entității asupra mediului sau al dezvoltării unor noi tehnologii sau a unor produse mai sustenabile	43	38a (318)	
- după surse de finanțare (rd. 40+41)	44	39	0
- din fonduri publice	45	40	
- din fonduri private	46	41	
- după natura cheltuielilor (rd. 43+44)	47	42	0
- cheltuieli curente	48	43	
- cheltuieli de capital	49	44	
VII. Cheltuieli de inovare ***)		Nr. rd.	30.06.2022
A		B	1
Cheltuieli de inovare	50	45	
- din care, efectuate în scopul diminuării impactului activității entității asupra mediului sau al dezvoltării unor noi tehnologii sau a unor produse mai sustenabile	51	45a (319)	
VIII. Alte informații		Nr. rd.	30.06.2022
A		B	1
Avansuri acordate pentru imobilizări necorporale (ct. 4094), din care:	52	46	
- avansuri acordate entităților neafiliate nerezidente pentru imobilizări necorporale (din ct. 4094)	53	46a (303)	

- avansuri acordate entităților afiliate nerezidente pentru imobilizări necorporale (din ct. 4094)	54	46b (304)		
Avansuri acordate pentru imobilizări corporale (ct. 4093), din care:	55	47		
- avansuri acordate entităților neafiliate nerezidente pentru imobilizări corporale (din ct. 4093)	56	47a (305)		
- avansuri acordate entităților afiliate nerezidente pentru imobilizări corporale (din ct. 4093)	57	47b (306)		
Imobilizări financiare, în sume brute (rd. 49+54)	58	48	3.815.616	4.286.919
Acțiuni deținute la entitățile afiliate, interese de participare, alte titluri imobilizate și obligațiuni, în sume brute (rd. 50 + 51 + 52 + 53)	59	49		
- acțiuni necotate emise de rezidenți	60	50		
- părți sociale emise de rezidenți	61	51		
- acțiuni și parti sociale emise de nerezidenți, din care:	62	52		
- detineri de cel puțin 10%	63	52a (307)		
- obligațiuni emise de nerezidenți	64	53		
Creanțe imobilizate, în sume brute (rd. 55+56)	65	54	3.815.616	4.286.919
- creanțe imobilizate în lei și exprimate în lei, a caror decontare se face în funcție de cursul unei valute (din ct. 267)	66	55	3.815.616	4.286.919
- creanțe imobilizate în valută (din ct. 267)	67	56		
Creanțe comerciale, avansuri pentru cumpărări de bunuri de natura stocurilor și pentru prestări de servicii acordate furnizorilor și alte conturi asimilate, în sume brute (ct. 4091 + 4092 + 411 + 413 + 418), din care:	68	57	10.756.395	14.565.898
- creanțe comerciale în relația cu entitățile neafiliate nerezidente, avansuri pentru cumpărări de bunuri de natura stocurilor și pentru prestări de servicii acordate furnizorilor neafiliați nerezidenți și alte conturi asimilate, în sume brute în relație cu neafiliații nerezidenți (din ct. 4091 + din ct. 4092 + din ct. 411 + din ct. 413 + din ct. 418)	69	58		
- creanțe comerciale în relația cu entitățile afiliate nerezidente, avansuri pentru cumpărări de bunuri de natura stocurilor și pentru prestări de servicii acordate furnizorilor afiliați nerezidenți și alte conturi asimilate, în sume brute în relație cu afiliații nerezidenți (din ct. 4091 + din ct. 4092 + din ct. 411 + din ct. 413 + din ct. 418)	70	58a (308)		
Creanțe neincasate la termenul stabilit (din ct. 4091 + din ct. 4092 + din ct. 411 + din ct. 413)	71	59		
Creanțe în legătură cu personalul și conturi asimilate (ct. 425 + 4282)	72	60		
Creanțe în legătură cu bugetul asigurărilor sociale și bugetul de stat (din ct. 431+436+437+4382+ 441 + 4424 + 4428 + 444 + 445 + 446 + 447 + 4482), (rd.62 la 66)	73	61	519.030	116.728
- creanțe în legătura cu bugetul asigurarilor sociale (ct.431+437+4382)	74	62	57.157	20.522
- creanțe fiscale în legătura cu bugetul de stat (ct.436+441+4424+4428+444+446)	75	63	461.873	96.206
- subvenții de încasat(ct.445)	76	64		
- fonduri speciale - taxe și varsăminte asimilate (ct.447)	77	65		
- alte creanțe în legătura cu bugetul de stat(ct.4482)	78	66		
Creanțele entității în relațiile cu entitățile afiliate (ct. 451), din care:	79	67		
- creanțe cu entități afiliate nerezidente (din ct. 451), din care:	80	68		

- creanțe comerciale cu entități afiliate nerezidente (din ct. 451)	81	69		
Creanțe în legătură cu bugetul asigurărilor sociale și bugetul de stat neîncasate la termenul stabilit (din ct. 431+ din ct. 436 + din ct. 437 + din ct. 4382 + din ct. 441 + din ct. 4424 + din ct. 4428 + din ct. 444 + din ct. 445 + din ct. 446 + din ct. 447 + din ct. 4482)	82	70		
Alte creanțe (ct. 453 + 456 + 4582 + 461 + 4662 + 471 + 473), din care:	83	71	350.079	184.591
- decontari privind interesele de participare ,decontari cu actionarii/ asociatii privind capitalul ,decontari din operatiuni in participatie (ct.453+456+4582)	84	72		
- alte creante in legatura cu persoanele fizice si persoanele juridice, altele decat creantele in legatura cu institutiile publice (institutiile statului) (din ct. 461 + din ct. 471 + din ct.473+4662)	85	73	350.079	184.591
- sumele preluate din contul 542 'Avansuri de trezorerie' reprezentând avansurile de trezorerie, acordate potrivit legii și nedecontate până la data de raportare (din ct. 461)	86	74		
Dobânzi de încasat (ct. 5187) , din care:	87	75		
- de la nerezidenti	88	76		
Dobânzi de încasat de la nerezidenți (din ct. 4518 + din ct. 4538)	89	76a (313)		
Valoarea împrumuturilor acordate operatorilor economici ****)	90	77		
Investiții pe termen scurt, în sume brute (ct. 501 + 505 + 506 + 507 + din ct.508), din care:	91	78		
- acțiuni necotate emise de rezidenți	92	79		
- părți sociale emise de rezidenți	93	80		
- acțiuni emise de nerezidenți	94	81		
- obligațiuni emise de nerezidenți	95	82		
- dețineri de obligațiuni verzi	96	82a (320)		
Alte valori de încasat (ct. 5113 + 5114)	97	83		
Casa în lei și în valută (rd.85+86)	98	84	3.927	350
- în lei (ct. 5311)	99	85	3.927	350
- în valută (ct. 5314)	100	86		
Conturi curente la bănci în lei și în valută (rd.88+90)	101	87	19.215	138.049
- în lei (ct. 5121), din care:	102	88	14.956	135.340
- conturi curente în lei deschise la bănci nerezidente	103	89		
- în valută (ct. 5124), din care:	104	90	4.259	2.709
- conturi curente în valută deschise la bănci nerezidente	105	91		
Alte conturi curente la bănci și acreditive, (rd.93+94)	106	92		
- sume în curs de decontare, acreditive și alte valori de încasat, în lei (ct. 5112 + din ct. 5125 + 5411)	107	93		
- sume în curs de decontare și acreditive în valută (din ct. 5125 + 5414)	108	94		
Datorii (rd. 96 + 99 + 102 + 103 + 106 + 108 + 110 + 111 + 116 + 119 + 122 + 128)	109	95	29.953.361	24.673.022
Credite bancare externe pe termen scurt (credite primite de la instituții financiare nerezidente pentru care durata contractului de credit este mai mica de 1 an) (din ct. 519), (rd .97+98)	110	96		

- în lei	111	97		
- în valută	112	98		
Credite bancare externe pe termen lung (credite primite de la instituții financiare nerezidente pentru care durata contractului de credit este <u>mai mare sau egală cu 1 an</u>) (din ct. 162), (rd.100+101)	113	99		
- în lei	114	100		
- în valută	115	101		
Credite de la trezoreria statului și dobânzile aferente (ct. 1626 + din ct. 1682)	116	102		
Alte împrumuturi și dobânzile aferente (ct. 166 + 1685 + 1686 + 1687) (rd. 104+105)	117	103		
- în lei și exprimate în lei, a caror decontare se face în funcție de cursul unei valute	118	104		
- în valută	119	105		
Alte împrumuturi și datorii asimilate (ct. 167), din care:	120	106	236.442	283.295
- valoarea concesiunilor primite (din ct. 167)	121	107		
- valoarea obligațiunilor verzi emise de entitate	122	107a (321)		
Datorii comerciale, avansuri primite de la clienți și alte conturi asimilate, în sume brute (ct. 401 + 403 + 404 + 405 + 408 + 419), din care:	123	108	6.541.322	12.983.464
- datorii comerciale în relația cu entitățile neafiliate nerezidente, avansuri primite de la clienți neafiliați nerezidenți și alte conturi asimilate, în sume brute în relație cu neafiliații nerezidenți (din ct. 401 + din ct. 403 + din ct. 404 + din ct. 405 + din ct. 408 + din ct. 419)	124	109		
- datorii comerciale în relația cu entitățile afiliate nerezidente, avansuri primite de la clienți afiliați nerezidenți și alte conturi asimilate, în sume brute în relație cu afiliații nerezidenți (din ct. 401 + din ct. 403 + din ct. 404 + din ct. 405 + din ct. 408 + din ct. 419)	125	109a (309)		
Datorii în legătură cu personalul și conturi asimilate (ct. 421 + 423 + 424 + 426 + 427 + 4281)	126	110	91.876	100.159
Datorii în legătură cu bugetul asigurărilor sociale și bugetul de stat (ct. 431+436 + 437 + 4381 + 441 + 4423 + 4428 + 444 + 446 + 447 + 4481) (rd.112 la 115)	127	111	2.549.813	2.085.252
- datorii în legătura cu bugetul asigurărilor sociale (ct.431+437+4381)	128	112	202.471	216.418
- datorii fiscale în legătura cu bugetul de stat (ct.436+441+4423+4428+444+446)	129	113	2.347.342	1.868.834
- fonduri speciale - taxe și varsăminte asimilate (ct.447)	130	114		
- alte datorii în legătura cu bugetul de stat (ct.4481)	131	115		
Datoriile entității în relațiile cu entitățile afiliate (ct. 451), din care:	132	116		
- datorii cu entități afiliate nerezidente 2) (din ct. 451), din care:	133	117		
- cu scadența inițială mai mare de un an	134	118		
- datorii comerciale cu entitățile afiliate nerezidente indiferent de scadență (din ct. 451)	135	118a (310)		
Sume datorate acționarilor / asociaților (ct.455), din care:	136	119		
- sume datorate acționarilor / asociaților pers.fizice	137	120		
- sume datorate acționarilor / asociaților pers.juridice	138	121		

Alte datorii (ct. 269 + 453 + 456 + 457 + 4581 + 462 + 4661 + 467 + 472 + 473 + 478 + 509), din care:	139	122	20.533.908	9.220.852		
-decontari privind interesele de participare , decontari cu actionarii /asociatii privind capitalul, dividende si decontari din operatii in participatie (ct.453+456+457+4581+467)	140	123				
-alte datorii in legatura cu persoanele fizice si persoanele juridice, altele decat datoriile in legatura cu institutiile publice (institutiile statului) 3) (din ct.462+4661+din ct.472+din ct.473)	141	124	20.533.908	9.220.852		
- subventii nereluate la venituri (din ct. 472)	142	125				
- varsaminte de efectuat pentru imobilizari financiare si investitii pe termen scurt (ct.269+509)	143	126				
- venituri in avans aferente activelor primite prin transfer de la clienti (ct. 478)	144	127				
Dobânzi de plătit (ct. 5186), din care:	145	128				
- către nerezidenți	146	128a (311)				
Dobânzi de plătit către nerezidenți (din ct. 4518 + din ct. 4538)	147	128b (314)				
Valoarea împrumuturilor primite de la operatorii economici ****)	148	129				
Capital subscris vărsat (ct. 1012), din care:	149	130	36.842.423	36.842.423		
- acțiuni cotate 4)	150	131	36.842.423	36.842.423		
- acțiuni necotate 5)	151	132				
- părți sociale	152	133				
- capital subscris varsat de nerezidenti (din ct. 1012)	153	134				
Brevete si licente (din ct.205)	154	135	1.131.056	1.129.613		
IX. Informatii privind cheltuielile cu colaboratorii		Nr. rd.	30.06.2022	30.06.2023		
A		B	1	2		
Cheltuieli cu colaboratorii (ct. 621)	155	136				
X. Informații privind bunurile din domeniul public al statului		Nr. rd.	30.06.2022	30.06.2023		
A		B	1	2		
Valoarea bunurilor din domeniul public al statului aflate în administrare	156	137				
Valoarea bunurilor din domeniul public al statului aflate în concesiune	157	138				
Valoarea bunurilor din domeniul public al statului închiriate	158	139				
XI. Informații privind bunurile din proprietatea privată a statului supuse inventarierii cf. OMFP nr. 668/2014		Nr. rd.	30.06.2022	30.06.2023		
A		B	1	2		
Valoarea contabilă netă a bunurilor 6)	159	140				
XII. Capital social vărsat		Nr. rd.	30.06.2022		30.06.2023	
			Suma (lei)	% 7)	Suma (lei)	% 7)
A		B	Col.1	Col.2	Col.3	Col.4
Capital social vărsat (ct. 1012) 7), (rd. 142 + 145 + 149 + 150 + 151 + 152)	160	141	36.842.423	X	36.842.423	X

- deținut de instituții publice, (rd. 143+144)	161	142	42.514	0,12	42.514	0,12
- deținut de instituții publice de subord. centrală	162	143	42.514	0,12	42.514	0,12
- deținut de instituții publice de subord. locală	163	144				
- deținut de societățile cu capital de stat, din care:	164	145				
- cu capital integral de stat	165	146				
- cu capital majoritar de stat	166	147				
- cu capital minoritar de stat	167	148				
- deținut de regii autonome	168	149				
- deținut de societăți cu capital privat	169	150	36.285.712	98,49	36.285.712	98,49
- deținut de persoane fizice	170	151	53.789	0,15	53.789	0,15
- deținut de alte entități	171	152	460.408	1,25	460.408	1,25

XIII. Dividende distribuite acționarilor/ asociatilor din profitul reportat

A		Nr. rd.	Sume (lei)	
		B	2022	2023
Dividende distribuite acționarilor/ asociatilor în perioada de raportare din profitul reportat	172	152a (312)		

XIV. Repartizări interimare de dividende potrivit Legii nr. 163/2018

A		Nr. rd.	Sume (lei)	
		B	2022	2023
- dividendele interimare repartizate ⁸⁾	173	152b (315)		

XV. Creanțe preluate prin cesionare de la persoane juridice ***)**

A		Nr. rd.	Sume (lei)	
		B	30.06.2022	30.06.2023
Creanțe preluate prin cesionare de la persoane juridice (la valoarea nominală), din care:	174	153		
- creanțe preluate prin cesionare de la persoane juridice afiliate	175	154		
Creanțe preluate prin cesionare de la persoane juridice (la cost de achiziție), din care:	176	155		
- creanțe preluate prin cesionare de la persoane juridice afiliate	177	156		

XVI. Venituri obținute din activități agricole ***)**

A		Nr. rd.	Sume (lei)	
		B	30.06.2022	30.06.2023
Venituri obținute din activități agricole	178	157		

XVII. Cheltuieli privind calamitățile și alte evenimente similare (ct. 6587), din care:

- inundații	180	157b (323)		
- secetă	181	157c (324)		
- alunecări de teren	182	157d (325)		

ADMINISTRATOR,**INTOCMIT,**

Numele si prenumele

Numele si prenumele

SEROMOV ALEXEI

PREDA MARCELA

Semnatura

Calitatea

12--CONTABIL SEF

Semnatura

Nr.de inregistrare in organismul profesional:

**Formular
VALIDAT**

*) Subvenții pentru stimularea ocupării forței de muncă (transferuri de la bugetul de stat către angajator) - reprezintă sumele acordate angajatorilor pentru plata absolenților instituțiilor de învățământ, stimularea șomerilor care se încadrează în muncă înainte de expirarea perioadei de șomaj, stimularea angajatorilor care încadrează în muncă pe perioada nedeterminată șomeri în vârstă de peste 45 de ani, șomeri întreținători unici de familie sau șomeri care în termen de 3 ani de la data angajării îndeplinesc condițiile pentru a solicita pensia anticipată parțială sau de acordare a pensiei pentru limita de vârstă, ori pentru alte situații prevăzute prin legislația în vigoare privind sistemul asigurărilor pentru șomaj și stimularea ocupării forței de muncă.

**) Se va completa cu cheltuielile efectuate pentru activitatea de cercetare-dezvoltare, respectiv cercetarea fundamentală, cercetarea aplicativă, dezvoltarea tehnologică și inovarea, stabilite potrivit prevederilor Ordonanței Guvernului nr. 57/2002 privind cercetarea științifică și dezvoltarea tehnologică, aprobată cu modificări și completări prin Legea nr. 324/2003, cu modificările și completările ulterioare.

****) Se va completa cu cheltuielile efectuate pentru activitatea de inovare. La completarea rândurilor corespunzătoare capitolelor VI și VII sunt avute în vedere prevederile Regulamentului de punere în aplicare (UE) 2020/1197 al Comisiei din 30 iulie 2020 de stabilire a specificațiilor tehnice și a modalităților în temeiul Regulamentului (UE) 2019/2152 al Parlamentului European și al Consiliului privind statisticile europene de întreprindere și de abrogare a 10 acte juridice în domeniul statisticilor de întreprindere, publicat în Jurnalul Oficial al Uniunii Europene, seria L, nr. 271 din 18 august 2020. Prin acest Regulament a fost abrogat Regulamentul de punere în aplicare (UE) nr. 995/2012 al Comisiei din 26 octombrie 2012 de stabilire a normelor de punere în aplicare a Deciziei nr. 1.608/2003/CE a Parlamentului European și a Consiliului privind producția și dezvoltarea statisticilor comunitare în domeniul științei și al tehnologiei.

*****) În categoria operatorilor economici nu se cuprind entitățile care intra în sfera de reglementare contabilă a Bancii Naționale a României, respectiv a Autorității de Supraveghere Financiară, societățile reclasificate în sectorul administrației publice și instituțiile fără scop lucrativ în serviciul gospodăriilor populației.

*****) Pentru creanțele preluate prin cesionare de la persoane juridice se vor completa atât valoarea nominală a acestora, cât și costul lor de achiziție.

Pentru statutul de 'persoane juridice afiliate' se vor avea în vedere prevederile art. 7 pct. 26 lit. c) și d) din Legea nr.227/2015 privind Codul Fiscal, cu modificările și completările ulterioare.

*****) Conform art. 11 din Regulamentul Delegat (UE) nr. 639/2014 al Comisiei din 11 martie 2014 de completare a Regulamentului (UE) nr. 1307/2013 al Parlamentului European și al Consiliului de stabilire a unor norme privind plățile directe acordate fermierilor prin scheme de sprijin în cadrul politicii agricole comune și de modificare a anexei X la regulamentul menționat, '(1) ... veniturile obținute din activitățile agricole sunt veniturile care au fost obținute de un fermier din activitatea sa agricolă în sensul articolului 4 alineatul (1) litera (c) din regulamentul menționat (R (UE) 1307/2013), în cadrul exploatației sale, inclusiv sprijinul din partea Uniunii din Fondul european de garantare agricolă (FEGA) și din Fondul european agricol pentru dezvoltare rurală (FEADR), precum și orice ajutor național acordat pentru activități agricole, cu excepția plăților directe naționale complementare în temeiul articolelor 18 și 19 din Regulamentul (UE) nr. 1307/2013.

Veniturile obținute din prelucrarea produselor agricole în sensul articolului 4 alineatul (1) litera (d) din Regulamentul (UE) nr. 1307/2013 ale exploatației sunt considerate venituri din activități agricole cu condiția ca produsele prelucrate să rămână proprietate fermierului și ca o astfel de prelucrare să aibă ca rezultat un alt produs agricol în sensul articolului 4 alineatul (1) litera (d) din Regulamentul (UE) nr. 1307/2013.

Orice alte venituri sunt considerate venituri din activități neagricole.

(2) În sensul alineatului (1), 'venituri' înseamnă veniturile brute, înaintea deducerii costurilor și impozitelor aferente. ...'.

1) Se vor include chiriile plătite pentru terenuri ocupate (culturi agricole, pășuni, fânețe etc.) și aferente spațiilor comerciale (terase etc.) aparținând proprietarilor privați sau unor unități ale administrației publice, inclusiv chiriile pentru folosirea luciului de apă în scop recreativ sau în alte scopuri (pescuit etc).

2) Valoarea înscrisă la rândul 'datorii cu entități afiliate nerezidente (din ct. 451), din care: NU se calculează prin însumarea valorilor de la rândurile 'cu scadența inițială mai mare de un an' și 'datorii comerciale cu entități afiliate nerezidente indiferent de scadență (din ct. 451)'.

3) În categoria 'Alte datorii în legătură cu persoanele fizice și persoanele juridice, altele decât datoriile în legătură cu instituțiile publice (instituțiile statului)' nu se vor înscrie subvențiile aferente veniturilor existente în soldul contului 472.

4) Titluri de valoare care conferă drepturi de proprietate asupra societăților, care sunt negociabile și tranzacționate, potrivit legii.

5) Titluri de valoare care conferă drepturi de proprietate asupra societăților, care nu sunt tranzacționate.

6) Se va completa de către operatorii economici cărora le sunt incidente prevederile Ordinului ministrului finanțelor publice și al ministrului delegat pentru buget nr. 668/2014 pentru aprobarea Precizărilor privind întocmirea și actualizarea inventarului centralizat al bunurilor imobile proprietate privată a statului și a drepturilor reale supuse inventarierii, cu modificările și completările ulterioare.

7) La secțiunea 'XII Capital social vărsat', cf. OMF 2195/ 2023, la rd.161-171, în col. 2 și col. 4 entitățile vor înscrie procentul corespunzător capitalului social deținut în totalul capitalului social vărsat, înscris la rd.160.

8) La acest rând se cuprind dividendele repartizate potrivit Legii nr. 163/2018 pentru modificarea și completarea Legii contabilității nr. 82/1991, modificarea și completarea Legii societăților nr. 31/1990, precum și modificarea Legii nr. 1/2005 privind organizarea și funcționarea cooperăției.

Solduri / Rulaje de preluat din balanta contabila in formularele F10 si F20 col.2 (an curent)

Atentie ! Selectati mai întâi tipul entității (mari si mijlocii/ mici/ micro) !

Nr.cr.	Cont	Suma
1	Alege cont	

-

+



INDUSTRIA SÂRMEI CÂMPIA TURZII S.A.
IN REORGANIZARE JUDICIARA, IN JUDICIAL REORGANISATION,
EN REDRESSEMENT



Sediul social: Câmpia Turzii, strada Laminoriștilor nr.145, jud.Cluj, 405100, România

Număr de telefon/fax: +4 0264 305 305/ +4 0264 305 380

Nr.ordine Registrul Comerțului: J12/67/1991; CUI/CIF: RO 199710

E-mail: isct@isct.ro ; Web: [http:// www.isct.ro](http://www.isct.ro)

Nr. inregistrare 69/29.09.2023

COMUNICAT DE PRESA

S.C. INDUSTRIA SÂRMEI CÂMPIA TURZII S.A. (fosta SC MECHEL CAMPIA TURZII S.A.) in reorganizare judiciara, in judicial reorganisation, en redressement cu sediul social in Câmpia Turzii, str. Laminoristilor, nr.145, jud. Cluj, 405100, numar de telefon/fax: +40.264.305 305/+40.264.305.380, J12/67/1991, CUI/CIF RO199710, anunta pe toti actionarii societatii, precum si orice persoana fizica sau juridica interesata, ca Raportul Semestrial I 2023 elaborat in conformitate cu reglementarile aplicabile in materie, poate fi consultat la sediul societatii din Campia Turzii, str. Laminoristilor, nr. 145, jud. Cluj, in orice zi lucratoare intre orele 8-16, telefon 0264-305305, precum si pe website-ul societatii : www.isct.ro.

ADMINISTRATOR SPECIAL

Seromov Alexei





INDUSTRIA SÂRMEI CÂMPIA TURZII S.A.
IN REORGANIZARE JUDICIARA, IN JUDICIAL REORGANISATION,
EN REDRESSEMENT



Sediul social: Câmpia Turzii, strada Laminoriștilor nr.145, jud. Cluj, 405100, România

Număr de telefon/fax: +4 0264 305 305/ +4 0264 305 380

Nr. ordine Registrul Comerțului: J12/67/1991; CUI/CIF: RO 199710

E-mail: isct@isct.ro ; Web: <http://www.isct.ro>

Nr. înregistrare 68/29.09.2023

DECLARATIE

Subsemnatul **SEROMOV ALEXEI** în calitate de Administrator Special declar ca, după cunoștințele mele, situația financiar-contabilă la 30.06.2023, care a fost întocmită în conformitate cu standardele contabile aplicabile, oferă o imagine corectă și conformă cu realitatea a activelor, obligațiilor, poziției financiare, contului de profit și pierdere și ca raportul Administratorului Special prezintă în mod corect și complet informațiile despre **S.C. INDUSTRIA SÂRMEI CÂMPIA TURZII S.A.** în reorganizare judiciară, în judicial reorganisation, en redressement.

ADMINISTRATOR SPECIAL

Seromov Alexei

